דבר

ההסתדרות הכללית של העובדים בארץ ישראל

יום שלישי, ה' באדר תשמ"ח, 23 בפברואר 1988 ● גליון 19352

היום 12 עמודים ● המחיר 1.20 ש"ח (כולל מע"מ), באילת 1.04 ש"ח

היום בדבר
- כאן / חיים גורי
- היה בעיתון / יצחק בן־נר
- דיקטטורה משפטנית זוחלת / חגי אשר
- לא רציני / אמנון אבמר
- שופכי המוחות / אוריאל בן־עמי
- בורסה וכלכלה (4־5); ספורט (12)

מזג האויר

תל אביב, (עתי"ם) התחזית למחר: גשום וסוער. שלג בהרי הצפון עם אפשרות לשלג גם בהרי המרכז.

הטמפרטורות החזויות: ירושלים: 1־5, רמת הגולן: 1־4, מתריה: 8־12, צפת: 0־5, נמל חיפה: 8־12, טבריה: 7־12, נצרת: 5־9, עפולה: 7־12, השומרון: 3־7, ת"א: 9־13, לוד: 7־12, יריחו: 10־16, עזה: 10־14, באר־שבע: 7־12, אילת: 11־16.

שרי עבודה: אם הליכוד יכשיל יוזמת שולץ יש לחתור להקדים את הבחירות למאי־יוני

שמיר: מסכים – אבל רק ביולי־אוגוסט ● שולץ: הסיכויים להצלחתי קטנים – מתנים לי תנאים עוד לפני בואי ● גורבצ'וב: הצלחתו תלויה במה שיביא אתו – ועוד נדון בנושא זה ● ארה"ב דואגת לאבטחה

מאת יוסי מלמן, אריאלה ראובני, מוטה ציטוקי, שלמה גינוסר וכתבי סוכנויות הידיעות

שרים במפלגת העבודה הביעו אתמול את נכונותם לפרק את הממשלה ולהקדים את הבחירות למאי־יוני אם עמיתיהם מהליכוד יכשילו את יוזמת שולץ בעת ביקורו כאן בסוף השבוע. בדיונים של פורום „שריגני" של מפלגת העבודה בשבועות האחרונים התגבשה הסכמה, כי אם יכשיל הליכוד את יוזמת שולץ לא יהיה מנוס מפירוק הממשלה. לעומת זאת אמר אתמול ראש הממשלה יצחק שמיר בוועדת החוץ והבטחון (ראה ידיעה בעמ' 2), כי אם שרי מפלגת העבודה „יפריעו לביקור שולץ", יתמוך גם הוא בהקדמת הבחירות, אבל לחודשים יולי־אוגוסט.

בין שרי המערך התומכים בהקדמת הבחירות במקרה שיוזמת שולץ תיכשל עקב התנגדות שמיר למהלך הכולל נמצאים יעקב צור, גד יעקבי, עזר וייצמן, חיים בר־לב, יצחק נבון ושמעון פרס עצמו. עם זאת, החליטו שרי המפלגה כי יתנגדו לכל כוונה להקדים את הבחירות לאוגוסט מחשש כי רוב הישראלים שישהו בחו"ל נמנים עם ציבור תומכי המערך.

יו"ר סיעת המערך ח"כ רפי אדרי אמר אמש „הליכוד החל במסע בחירות עם השמצות והסתות. במקום להסתתר מאחורי גבו של המערך, יתייצב הליכוד בפני העם בהקדם האפשרי ויציג את תכנית השלום וההסתרת שלו". כן נודע כי בין המגעים שמקיימים שרי המערך לקראת ביקור שולץ נפגש אתמול שמעון פרס עם שגריר מצרים בישראל, מוחמד בסיוני ולאחר השיחה אמרו עוזריו של פרס, כי „מצרים תומכת ביוזמת השלום של השר שולץ".

(המשך בעמוד 2)

אזכרה להרוגים

אזכרה לפלשתינים שנהרגו בהתקוממות האחרונות בשטחים נערכה אתמול בכפר נעימה ליד רמאללה. (צילום: יצחק הררי).

משקיפים

[illegible] ירושלים במערת המכפלה [illegible] (צילום: יצחק הררי)

ביום של תקריות בודדות בשטחים

חובש „גולני" פצע תוקפו ברמאללה ואח"כ טיפל בו

מאת אוריאל בן־עמי ודני רובינשטיין, סופרי „דבר"

בירזית היתה אתמול רגיעה יחסית, פרט לתקרית שבה נפצע צעיר ברמאללה שניסה לתקוף חייל. למרות קריאתו של אש"ף אתמול בכרוזים שהופצו ברחבי השטחים לעלות לקברי החללים שנהרגו מאז תחילת גל המהומות לפני יותר מחודשיים וחצי, נענתה הקריאה באופן חלקי בלבד. תושבים מרמאללה ועזבתא יצאו לקברי ההרוגים, אולם לא היו הפגנות כפי שתוכנן.

אתמול גם לא נרשמו תקריות מיוחדות בשטחים. אל רכב ישראלי שעבר ליד הכפר קטנה שבנפת רמאללה הושלך בקבוק תבערה שהוציא את הרכב. לא נגרם נזק ולא היו נפגעים. באיזור טול כרם הוצת אוטובוס שהגיע למקום כדי לקחת פועלים לעבודה, אך איש לא נפגע.

העיר קלקיליה נתונה בעוצר כבר 20 ימים מאז הוחלו בה מהומות. צה"ל פותח בכל יומיים את העיר בפני התושבים למשך שעות אחדות כדי להצטייד במזון ולאחר מכן מושב העוצר אל העיר.

חייל סיכל נסיון דקירה

גלעד הלר, חייל ירושלמי מגולני סיכל אתמול נסיון לדקרו, על־ידי צעיר מרמאללה. אתמול בשעות הבוקר סייר גלעד עם חבריו ליחידה בכיכר מנרה שבמרכז רמאללה. לפתע, הגיח מאחוריו צעיר ערבי כשבידו סכין גדולה, וניסה לדקור אותו.

גלעד סיפר לאחר התקרית: „הייתי בסיור שגרתי באיזור. פתאום הגיח ערבי מאחת הפינות ברחוב והסתכלנו עליו. הוא הגיע אלי מהצד ובאינסטינקט הסתובבתי

(המשך בעמוד 2)

לחוטפי היגנס יש דרישות; ארה"ב: אין מו"מ עם טרור

סימן חיים מהיגנס

הצילום זה של הקולונל החטוף היגנס נלקח מתוך סרטון וידיאו שנמסר אתמול לסוכנויות מחוטפיו [illegible] של הקולונל. בסרטון מפציר היגנס בממשל האמריקאי להיענות לדרישות חוטפיו, „ארגון המדוכאים עלי אדמות". (צילום: א.פ.)

מאת סופר „דבר", שמעון וייס, וכתבי סוכנויות הידיעות

לויטננט־קולונל ויליאם היגנס, שנחטף בדרום לבנון ביום ד' שעבר העביר אתמול את תביעות חוטפיו, „ארגון המדוכאים עלי אדמות", על קלטת וידיאו שהגיעה לביירות. בקלטת, שאורכה 70 שניות נראו רק פניו של היגנס.

התנאים שהציב הארגון לשחרור של היגנס, הם: נסיגת הכוחות הישראלים מכל השטחים הכבושים בלבנון. שחרור כל המוג'הדין הלבנונים והפלשתינים מבית הסוהר כיאם ומכל שאר בתי הסוהר של המשטר הציוני בפלשתין הכבושה. הפסקת ההתערבות האמריקאית בלבנון והפסקת שיגור משלחות למזה"ת, עליהן הוטל לבטל את הישגי המהפכה האיסלאמית בשטחים הכבושים. עוד אמר היגנס „רייגן אחראי לפשעים שנעשו נגד המדוכאים באיזור".

כזכור, האשים ארגון הסירור השיעי שחטף את היגנס בריגול למען הסי.איי.אי. קודם לכן דרש ארגון „חזבאללה" השיעי מן המיליציה „אמל" להפסיק מיד את החיפושים אחרי החטוף האמריקאי ביריכוזים ובמוצבים של „חזבאללה".

במפקדת יוניפי"ל בדרום לבנון גוברת הדאגה לגורלו של הקולונל האמריקאי החטוף ריצ'ארד היגנס, בכל שחולפות השעות וחולפים הימים והאיש וחוטפיו לא נמצאים. צילומו של הקולונל מעל גבי הקלטת שנשלחה על־ידי ארגון חיזבאללה לביירות, הגביר את החשש לגורל הקצין, אף שביוניפי"ל העריכו כי הארגון השיעי הקיצוני הוא שחטף את הקצין.

בפנייה לרבין להפיץ כללים בין המפקדים בצה"ל

חריש: אין להפעיל כוח לענישה ופקודה שכזאת היא בלתי־חוקית

גם הפצ"ר ממליץ לרמטכ"ל להגדיר פקודות חוקיות ולא־חוקיות

מאת טובה ציטוקי, פלי ליבנר ושמעון וייס, סופרי „דבר"

היועץ המשפטי לממשלה יוסף חריש אומר, כי אין להשתמש בכוח כאמצעי ענישה, התעללות, השפלה וביזוי. במכתב ששיגר חריש לשר הבטחון יצחק רבין הוא מפרט את הכללים לשימוש בכוח בידי חיילי צה"ל ומבקש להפיצם בין המפקדים. הוא גם סבור, שיש להימנע משימוש בכוח בלתי־רצוי כלפי רכוש.

„השימוש בכוח צריך שיהיה במידה הסבירה להשגת מטרה שלה הוא משמש אמצעי, ויש לחדול ממנו כשהמטרה כבר הושגה, עם פיזור ההפגנות, או עם תפיסתו של מפגין או חשוד", אומר חריש. חריגה מכללים אלה היא בניגוד לחוק, והתרת השימוש בכוח בניגוד להם היא פקודה בלתי־חוקית בעליל.

חריש כותב, כי מצא שכמה תלונות על פגיעות כתוצאה משימוש בכוח בידי חיילים מעלות את החשש, שהגדרת פגיעות אלו כמעשים חריגים אינה משקפת עוד נכוחה את המציאות. הוא סבור, שיש לעשות הכל כדי להבהיר לחיילי צה"ל את המותר והאסור בכל הקשור לשימוש בכוח. „אינטרס מובהק של מערכת הבטחון הוא להבטיח בצורה חד־משמעית את המשמעת והציות לפקודות הצבא, וכן להקל מהעומס הנפשי הכבד הרובץ בלאו הכי על חיילינו, העושים במלחמה הקשה שהיא מלהוטתנו".

בהנחיותיו מסתמך חריש על הוראות המשנה ליועץ המשפטי למערכת הבטחון על כללי השימוש בכוח שעל הצבא לנהוג על־פיהם. הוא סבור, שכל ההנחיות הללו מביאות בחשבון את צרכי שמירת הסדר והבטחון ואת אילוצי הנסיבות. עם זאת הן משמרות את הרמה הבסיסית, החיונית להבטחת את טוהר הנשק.

היועץ המשפטי לממשלה סבור, כי התגובה המהירה והמיידית כלפי מבצעי תריגות היא התשובה המתבקשת לגביהם. יחד עם זאת על שר הבטחון להנחות את הגורמים האחראים להפיץ באמצעות המפקדים בכל דרגי הצבא את הכללים הנאותים לשימוש בכוח. חריש מציע, כי ההוראות יהיו כתובות וברורות ויינתנו לכל חייל בשטח, ברוחה להוראות הפתיחה באש.

בר־לב: רבין לא זקוק להנחיות –

שר המשטרה חיים בר־לב אמר אתמול, כי הוא מטיל ספק

(המשך בעמוד 2)

המפקדים חוששים מהקצנה פוליטית אצל חיילי צה"ל

מאת טלי ליבנב, הסופרת הצבאית של „דבר"

מפקדים בצה"ל הביעו בימים האחרונים חשש, כי המשך שהיית יחידות צה"ל בשטחים יגרום לתהליך של הקצנה בעמדותיהם הפוליטיות של החיילים.

בהמשך למחלוקת סביב דיווח הפסיכולוגים של צה"ל, שממצאיהם התפרסמו בחלקם בארץ, ושהוזכרו במאמר ב„ניו־יורק טיימס", הביעו פסיכולוגים של צה"ל תרעומת על ה„טרמפ" שלקחו אנשי מקצוע, שלא מכירים היטב

(המשך בעמ' 2)

רבין: שיטת האלה רק אחרי שהעולם נזעק: לא לירות!

מאת עליזה ולך, סופרת „דבר" לענייני מפלגות

שר הבטחון, יצחק רבין, אמר אמש כי צה"ל עבר לשיטת דיכוי המהומות בשטחים בעזרת אלות ומכות, לאחר שהעולם זעק שנמצא דרך אחרת: „רק לא התמושית היה, כמו זו שנבקעה בימים הראשונים של המהומות".

בדבריו אמש בפורום מועצת הוועדים של מפלגת העבודה, המאגד את ראשי הוועדים הגדולים ונציגי ועדי עובדים במקומות עבודה גדולים, עמד שר הבטחון על הקושי הגדול שהחיילים נתבעים לו בטיפול במהומות בשטחים ובמגע הפיסי עם המתפרעים. „שר", אמר

(המשך בעמוד 2)

בעסקת טיעון ללא תיאום עם שאר הנאשמים

הפתעה במשפט הפגישה הלילית: יורם בן־עמי הודה ותיאר הפגישה

מאת בתן רותי, סופר „דבר" לענייני משטרה

מפנה מפתיע חל במשפט „הפגישה הלילית": יורם בן־עמי, אחד משבעה הנאשמים, הודה, כי ניסה להשפיע על אלברט אולאי לחזור בו מעדותו נגד חייב שלמה עמר. בעסקת טיעון עם הפרקליטות, וללא תיאום עם שבעה הנאשמים האחרים, הודה בן־עמי בכך, שחייב שלמה עמר ועורך־הדין רם כספי ויגאל ארנון ניסו להפחיד ולהדיח את המתלונן, אלברט אולאי מקריית־שמונה, לחזור בו מעדותו.

בן־עמי עמד אתמול מושפל ומדוכא בבית־המשפט המחוזי ולא המתיך את הדחתו מגזר־הדין. לאחר שהורשע על־פי הודאתו נגזר עליו עונש של שנת מאסר על־תנאי וקנס כספי של 37,500 ש"ח.

שופטת בית המשפט המחוזי שרה סירוטה אמרה אתמול בגזרה את דינו של הנאשם: „קל להבין שעמדת התביעה בעניינו באה לאחר שיקול שראיתי לכבדו, ורק משום כך החלטתי שלא לגזור על הנאשם עונש מאסר בפועל".

יורם בן עמי, בן 50, ממטולה, חקלאי ויצואן, מעסיקו של המתלונן אלברט אולאי, הואשם בכך שבעת שאלברט אולאי נחקר במצ"ח על החשד שקיבל שוחד מח"כ שלמה עמר בהתמורה סידר לו שלא ישרת בלבנון, הוציא אותו בן־עמי מן החקירה וניסה להניאו ממתן העדות. כשהגיע אלברט אולאי למשרדו של יורם בן־עמי, אמר לו בן־עמי כי הם צריכים לצאת לתל־אביב בהזדמנות. הוא התקשר אל החוקר הפרטי אביטל למברסקי והודיע לו, כי אפשר לשנות את עדותו של אולאי.

ב־8 בינואר 1986 זימן יורם בן־עמי פגישה ובה נכחו שאר הנאשמים. עו"ד יגאל ארנון ניהל את הישיבה ורשם במו ידיו פרוטוקול מתומצת, וזה הוגש אתמול על־ידי התובעת מרים רובנשטיין לבית המשפט. יורם בן־עמי ניסה בכל מהלך השיחה לשכנע את אלברט אולאי, כי ישנה את גירסתו, אף כי ידע שמתנהלת חקירה בעניין ואף כי פורסם באמצעי התקשורת, כי הוא נעלם מחקירת מצ"ח.

אתמול הגישה התובעת תוספת הבהרות לכתב האישום הנוגעות בין היתר ליורם בן־עמי. היא אומרת שם, כי בעת הישיבה אצל עו"ד יגאל ארנון, כשראה בן־עמי כי אלברט אולאי איננו מוכן לשנות את גירסתו, הוא הוציא אותו החוצה וניסה לשכנע אותו לחזור בו מעדותו; אך הוא סירב. הפרוטוקול של ישיבה זו הוגש אתמול לבית־המשפט כראיה.

השופטת אמרה אתמול: „כדי להגן על מערכת עשיית המשפט ראוי שבית־המשפט יגזור עונשי מאסר בעבירות מן הסוג שבהן הורשע הנאשם. בית־המשפט איננו מביע רעתו רק במלים. בית־המשפט מביע את סלידתו ממעשה מסוים על־ידי העונש שהוא גוזר. בעבירות מן הסוג הזה אין לעברו הנקי של הנאשם משקל רב. המשקל הוא לחומרת העונש, אך לא לטובה".

ההסת' דוחה תביעת האוצר לבטל תוסה"י

מאת אמנון אבמר סופרו הכלכלי של „דבר" בירושלים

מזכ"ל ההסתדרות ישראל קיסר ויו"ר האגף לאיגוד מקצועי חיים הברפלד דחו אמש את תביעת האוצר לבטל את הסכם תוספת היוקר הקיים.

בפגישה שהתקיימה אמש בלשכת שר האוצר בירושלים טענו שר האוצר ומנכ"ל משרדו, כי כל עלייה בשכר הריאלי תפגע בתעסוקה ותביא לגידול באבטלה במשק.

בתום הפגישה, שארכה כשלוש וחצי שעות סיכמו שני הצדדים להקדים את פתיחת המשא־ומתן על הסכמי השכר לשנה הבאה. לשם כך, יפתח האוצר כבר בימים הקרובים במו"מ עם כל האיגודים המקצועיים ובמקביל תפתח ההסתדרות במו"מ עם לשכת התיאום של האיגודים הכלכליים על הסכם חדש לתוספת יוקר. לדברי מזכ"ל ההסתדרות ישראל קיסר יזהו מסקנות ועדת זוסמן, שיוגשו בחודש הבא, את הבסיס לכל הסכמי השכר החדשים.

מנכ"ל האוצר ויקטור מדינה אמר, כי בפגישה אמש לא נידונה כלל אפשרות להפעיל עסקת חבילה חדשה במשק. לדבריו, לא ניהל האוצר וגם אינו מנהל כל דיונים על עסקה מעין זו.

הברפלד: לא תהיה עסקת חבילה

„אני מודיע מעל במה זו חד־משמעית: לא תהיה עסקת חבילה. אין בסיס לחתימה על עסקה, בה נדרש ציבור השכירים להמשיך ולוותר ואילו האוצר לא מוכן לתת דבר בתמורה". הכריז חיים הברפלד, יו"ר האגף לאיגוד מקצועי בהסתדרות, בהופיעו בפורום האיגוד המקצועי בבית ברנר בתל־אביב.

לדבריו, לא תסכים ההסתדרות לוותר בשום תנאי על מכשיר תוספת היוקר. „גם אם יאיימו עלינו בטירפוד של הסכמים קיימים. אני מקווה שאם נזדקק לציבור העובדים – הם יירתמו למאבק".

הוזלה צפויה בקרוב במחירי דלק לתעשייה

יתכן גילוי שדה נפט גדול בים

מאת אמנון אבמר, סופרו הכלכלי של „דבר" בירושלים

הוזלה במחירי הדלק לתעשייה צפויה בימים הקרובים. ההוזלה תחול על מחירי המזוט, הנפטא והדלק למנועי סילון.

כך גילה אתמול שר האנרגיה משה שחל בעת דיון שקיימה ועדת הכספים בתקציב משרדו. לדבריו, תופעל הרפורמה המתוכננת במשק הדלק ב־21 בחודש הבא. ביצוע כל שלבי הרפורמה יביא לחיסכון של עשרות מיליוני דולארים בשנה ולהוזלה של מחירי מוצרי הנפט לצרכן.

במהלך הישיבה נמסר לחברי הוועדה, כי נתונים חדשים מצביעים על אפשרות של הימצאות שדה נפט גדול בים מול חופי ישראל.

שוב ירידות תלולות ואווירת שפל בבורסה

מאת שמואל רוזנבלום, סופר „דבר"

אחרי כשבועיים של מגמת יציבות ונטייה לעליית שערים, פקדה אתמול את הבורסה מגמה של ירידות שערים תלולות ואווירה עכורה במהלך המסחר.

המניות הכבדות ירדו בשיעור חד יחסית של כ־7 אחוזים, ובכמה מניות כבדות כדוגמת „פי.בי" „כלל תעשיות", פטרוכימיים, „כלל ישראל" ואחרות נרשמה ירידה שערים של עד 9 אחוזים. במניות ההופשיות נרשמה ירידה של עד 10 אחוזים, ובמקומות רבים בלטו שערי מוכרים בלבד, לאחר שלא נרשמה נכונות לקלוט היצעים גם בירידה מקסימאלית.

בכמה כתבי אופציה בלטו ירידות תלולות של עד 15 אחוז. בבנקאיות שבהסדר נרשמו היצעים כבדים וירידות שערים. אתמול נרשמו פדיונות בקרנות הנאמנות לאחר שבשבועיים האחרונים זכו הקרנות ליצירות כספיות.

בבורסה התקשו אתמול להסביר את המתרחש. בין הסיבות שנמנו לירידות החדות היו החשש מפני שינויים קרובים במשק, המצב הפוליטי המעורער, הבסיס הכספי הצר של הפעילות, היעדר מנהיגות בבורסה מצד גורמים מוסדיים, המצב בשטחים ושאר מיני דעות חולות. מדאיגה גם המחלוקת בין בנק־ישראל לבין האוצר בנושא המלצות ועדת ששינסקי. גם היום צפויים היצעים במניות ומגמת הפדיונות בקרנות הנאמנות עלולה להתגבר. רק נכונות בעל משקל לקלוט את ההיצעים תשפר מעט את האווירה.

שוחרר אחד החיילים בהתעללות כפר־סאלם

מאת אוריאל בן־עמי, סופר „דבר"

חייל צה"ל, החשוד במעורבות בתקרית בכפר־סאלם, שוחרר ממעצרו. שני חיילים נוספים, רס"ר ונהג הדחפור, נתונים עדיין במעצר, וחקירת מצ"ח נמשכת.

כזכור, פתח מצ"ח בחקירה לאחר תלונה, לפיה השפילו חיילי צה"ל תושבים בכפר־סאלם, הסמוך לאלון־מורה, השכיבו אותם על הארץ וכיסו אותם בעפר בדחפור שהיה עמם במקום. המשטרה הצבאית החוקרת ממשיכה בחקירתה.

בר־לב: שוטרים יועמדו לדין – אם היכו ערבים

(ע). – „אם יתברר שהפירסום, לפיו שוטרים היכו ערבים בדירה בת"א נכון, זהו אירוע חריג, והמשטרה תמצה עם השוטרים את הדין", כך אמר שר המשטרה חיים בר־לב בהגיבו על תלונת תשעה פועלים ערבים.

השר בר־לב התייחס לנושא שילובם של חיילים בפעולות המשטרה במזרח־ירושלים. לדבריו, בצבא המצב שונה מאשר במשטרה, מכיוון שהחיילים לא תורגלו ולא חונכו למצבים של שמירת סדר במגע עם אזרחים. אולם גם בצבא, האירועים החריגים של שימוש בכוח שלא לצורך, הם לא נורמה קיימת – אמר השר.

שלג צפוי היום בצפון ובערב – גם במרכז

מאת אריה ארד, סופר „דבר"

שלג יתחיל לרדת היום בצהריים ברמת הגולן ובגליל העליון, ולפנות ערב גם בהרי המרכז ובירושלים, אמרה אמש החזאית נורית פלוהיים. ביתר חלקי הארץ יירדו גשמים עזים, יתחוללו סופות־רעמים, ינשבו רוחות חזקות ויהיה קר. ההזהרה מהזירה משטפונות בכל הנחלים.

בצפון, לא יימס השלג מיד, אולם בירושלים יש סבירות נמוכה שמחרתיים בבוקר תישאר עדיין כמות של ממש ברחובות, הוסיפה. גם בחברון עשוי השלג להישאר זמן מה.

מחר אחר־הצהריים יורגש שיפור במזג־האוויר. הגשמים עוד יימשכו מחרתיים, אולם מידות־החום יחלו לעלות. ביום ה' יחול שיפור ניכר במזג־האוויר ותחול עליה נוספת במידות־החום.

مكنز من الاحتل

שלום עכשיו...

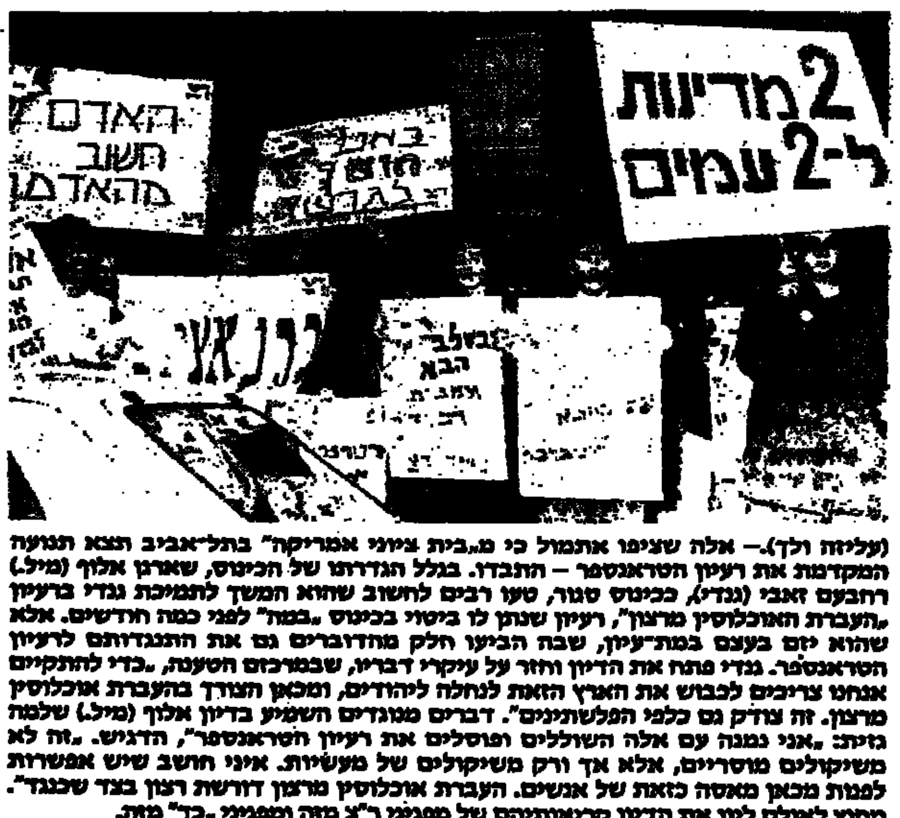

(עליזה ולך).— אלה שציפו אתמול כי מ„בית ציוני אמריקה" בתל־אביב תצא תנועה המקדמות את רעיון הטראנספר – התבדו. בגלל הגדרתו של הכינוס, שארגן אלוף (מיל.) רחבעם זאבי (גנדי), ככינוס סגור, טעו רבים לחשוב שהוא המשך לתמיכת גנדי ברעיון „העברת האוכלוסין מרצון", רעיון שנתן לו ביטוי בכינוס „במות" לפני כמה חודשים. אלא שהוא יזם בעצם במת־עיון, שבה הביעו חלק מהדוברים גם את התנגדותם לרעיון הטראנספר. גנדי פתח את הדיון וחזר על עיקרי דבריו, שבמרכזם הטענה, „כדי להתקיים אנחנו צריכים לכבוש את הארץ הזאת לנחלה ליהודים, ומכאן הצורך בהעברת אוכלוסין מרצון. זה צודק גם כלפי הפלשתינאים". דברים מנוגדים השמיע בדיון אלוף (מיל.) שלמה גזית: „אני נמנה עם אלה השוללים ופוסלים את רעיון הטראנספר", הדגיש. „זה לא משיקולים מוסריים, אלא אך ורק משיקולים של מעשיות. איני חושב שיש אפשרות לפנות מכאן מאסה כזאת של אנשים. העברת אוכלוסין מרצון דורשת רצון בצד שכנגד". מחוץ לאולם ליוו את הדיון קריאותיהם של מפגיני ר"צ מזה ומפגיני „כך" מזה.
(צילום: ישראל סאן)

...מול טראנספר עכשיו

בוועדת החוץ והבטחון של הכנסת
שמיר: איני חושש ממחלוקת עם שולץ – לא נקבל לחץ
אדרי בסיעה: הליכוד מוביל את ישראל לאבדון

מאת שלמה גינוסר, כתב „דבר" בכנסת

ראש הממשלה יצחק שמיר הבהיר אתמול בוועדת החוץ והבטחון של הכנסת, ערב בואו של שר החוץ האמריקאי ג'ורג' שולץ למסע דילוגים באיזור: „אינני חושש מחילוקי־דעות עם שולץ. אנחנו מוכנים לשכנע ולהשתכנע. עמדתנו היא משא־ומתן ישיר". מיד לאחר מכן הוסיף שמיר: „לא נכנע להחלטה על נסיגה, גם לא תחת לחץ".

בפתח הדיון בישיבת ועדת החוץ והבטחון אמר ראש הממשלה, כי יש לזכור שבקמפ־דייויד הגיעו לרעיון הסכם הביניים מתוך הכרה כי לא ניתן להגיע להסכם של קבע. רעיון זה התקבל גם כדי לא לסכל משא־ומתן לשלום. שמיר אמר כי ארצות הברית לא תכננה להיכנס עתה לפעילות מדינית באיזור, אך „מה שקרה בשטחים גרם לכך", משום שהאמריקאים לא יכלו להשאיר את השטח פרוץ לברית המועצות ולגורמים אחרים. את היוזמה האמריקאית החדשה הגדיר שמיר כ„מחשבות המבוססות על דברים שנאמרו כבר בעבר. מחשבות, לא תוכנית, שכמה מהן שאובות מקמפ־דייויד".

ברוחתו, בעקיפין, את הרעיון של שטחים תמורת שלום אמר שמיר: „היכן יש בעולם מדינה המוותרת בקלות כזאת על שטחה? מדינות אחרות צוחקות על הרעיון של ויתור על שטחים. מדינות ערב לא מוכנות לוותר אפילו על שעל אדמה". בהתייחסו לסיכון שמחלוקת עם ארצות הברית תוביל להרעת היחסים בין שתי המדינות אמר ראש הממשלה: „שר החוץ שולץ לא נתקל אף פעם בקיר אטום בישראל. שיתוף הפעולה ההדדית עם ארצות הברית הגיעו לשיא־אחרי דחיית תוכנית רייגן ב־1982". עוד אמר שמיר: „אילו כל השותפים בממשלה היו דבקים בהסכמי קמפ־דייוויד, מצבנו היה טוב לאין שיעור".

בהתייחסו לפעולות צה"ל בשטחים אמר שמיר: „צה"ל חזק והוא יעמוד במשימות. לא צריך להבהיל את הציבור. אני דוגל בממשלה למדיניות מאוחדת בתחום הבטחון. נשתדל למנוע ויכוחים. אבל, בתוך ישראל מכרסמים בצה"ל, בנסיון לערער את בטחונו. אין עוד מדינה אחת בעולם שבה קיים חוסר־תמיכה כזה בצבא שהוא צבא־העם. במקום להתיש את שר הבטחון והרמטכ"ל, צריך לחזקם ולתמוך בהם".

לאחר סקירתו של ראש הממשלה, שוב נתגלעה בוועדת החוץ והבטחון המחלוקת החריפה בין המערך לליכוד בנושא המדיני. ח"כ שבח וייס (מערך) פנה לשמיר באומרו: „כיצד אתה מעלה על דעתך הסכם שלום, מבלי שתאמר משהו על דמות הסדר הקבע? איזה טעם יש בהסדר־ביניים, כאשר על־פי הסדר הקבע שלך צריך להמשיך בסטטוס־קוו? לא נוכל להגיע אל המנוחה מבלי לוותר על חלק מהנחלה".

ח"כ יוסי שריד (ר"צ) אמר לשמיר: „אתה ראש ממשלה שמעולם לא פיתח מדיניות משלו ושמעולם לא אמר 'כן' ליוזמה מדינית של אחרים. איפה יש עוד ראש ממשלה בלתי־אפשרי כזה? הסיפסור המדיני שלך הוא 'לארסטורי'. אתה חוסם את כל הדרכים לשלום והדרכים החסומות מובילות בהכרח לפיתרון כפוי, שהוא מסוכן וטראומטי לישראל".

ח"כ שרה דורון (ליכוד) הציעה לצפות הרבה מביקורו של שולץ ושאלה: „מדוע זה לא מוסרי להגיד 'לא'? אני מכבדת אנשים שיודעים לומר 'לא' באורח עקבי יותר מאלה שאומרים 'כן' כדי למצוא חן בעיני אחרים". ח"כ הרב מנחם הכהן (מערך) קרא ליוזמה מדינית של שיחות עם פלשתינים, שהם, ולא חוסיין או אחרים, ה„פרטנרים" האמיתיים שלנו".

אדרי: הליכוד מוביל את ישראל לאבדון

ההתנגחות בין המערך לבין הליכוד נמשכה אתמול גם בישיבות הנהלות של שתי הסיעות. בהנהלת סיעת המערך אמר יו"ר הסיעה, ח"כ רפי אדרי: „הליכוד, ושמיר בראשו, מוביל את ישראל לאבדון, בגלל אטימותם למתרחש בשטחים וסירובם לתת יד לכל יוזמה העשויה לקדם את השלום. לפי שיטתם של אנשי הליכוד, אמר ח"כ אדרי, אף פעם אין זמן מתאים לקידום השלום". ח"כ מנחם הכהן בירך את שר הבטחון יצחק רבין על דבריו נגד המשך השליטה הישראלית על מליון וחצי פלשתינים ואמר: „התהום בין המערך לבין הליכוד גדולה היום מאי־פעם". ח"כ חיים רמון האשים את הליכוד בניהול מסע של הסתה ובגיבוש דעת, שעה שאין לו שום פיתרון למצב הנוכחי והוא רק ממציא תוכניות סודיות.

הנהלת סיעת הליכוד קראה אתמול לממשלה להגביל את פעילותם של אמצעי התקשורת באזורי המהומות ביו"ש ועזה. „במציאות הקיימת, התקשורת לא רק מסקרת אירועים, אלא גם מלבה ויוצרת אותם" קבעה הנהלת סיעת הליכוד.

משחת השיניים
יעילה פי 3
אלמקס במניעת עששת

תורנות בתי מרקחת

תל־אביב
בצה ישראל – בצה ישראל 11 (בין שד' חן לכבר מסריק) 226545
פלר – בזל 44 – 5462878
ירושלים
אליסון – ישעיהו 10 – 383753
חיפה
נורדוי – נורדוי 13 – 664039
פתח־תקוה
מרכז השרון – אהרון קציר 40 – 911078
בני־ברק – רמת־גן
מכבי – ר' עקיבא 130 בני־ברק – 795688
השכון – ירושלים 23 רמת גן – 742046
בת־ים – חולון
גני בת־ים – הנביאים 3 בת־ים – 5515671
אסותא – טרומפלדור 4 חולון – 5058197
רחובות
כללית – בני משה – 452381
ברק – הרצל 155 – 452154

מרפאות

מוקד מידע טלפוני של קופת חולים הכללית המוסר אינפורמציה של מרפאות קופת חולים של ההסתדרות, בתי חולים, עזרה ראשונה, מרפאות הפתוחות בשבת ובחג וכן אינפורמציה על הגורמים הרפואיים בישראל:
טלפון 03-435300
בימים א' עד ה' מ־8.00 בבוקר עד 20.00 בערב
ביום ו' וערבי חג מ־8.00 בבוקר עד 15.00 אחה"צ

מרפאת שיניים לעזרה ראשונה
אזור תל־אביב
רחוב בר כוכבא מס. 49 – טלפון 03-284649
בימים א' עד ה' מ־21.00 עד 23.00
בימים ו' וערבי חג מ־18.00 עד 24.00
שבתות וחגים – מ־15.00 עד 21.00
אזור חיפה
רחוב הגפן 26 קומה ב' – 04-523566
כל יום כולל ערבי חג, שבת, שבתות וחגים מ־20.00 עד 23.00

עזרה ראשונה נפשית
בתל־אביב – קו למבוגרים 03-5461111
קו לילדים ונוער 03-261113
בירושלים – 02-227171
בחיפה – 04-672222-3
בנתניה – 053-335316
קו פתוח – אוזן קשבת לילדים ובני נוער
בתל־אביב 03-221680 (24 שעות)
נעמת – ייעוץ בבעיות אלימות במשפחה
בימים א' עד ה' מ־9.00 עד 16.00 – 03-235922
קו פתוח לנשים 02-690685

אלמקס

דבר DAVAR
מאוחד עם לפרחב
העורכת חנה זמר
משנה לעורך דוד פדהצור
מזכיר מערכת מרדכי ברקאי
עורך „דבר־השבוע"
מנהל כללי אמנון בר־נוי
המו"ל – „דבר" בע"מ
נדפס בדפוס „דבר" בע"מ
המערכת והמנהלה תל־אביב
רח' שינקין 45, ת.ד. 199
מיקוד 61001
טלפון 286141 (6 קוים)
מחלקת המודעות
טלפונים ישירים
298032, 281860, 286156
סניפים:
ת"א, בית „דבר" רח' שינקין 45
טלפון 286141, מיקוד 65233
ירושלים:
המערכת: רח' המלך ג'ורג' 16
בית מאזיה קומה ג'
טלפון 242203, מ. 94229
חיפה: רח' הנביאים 27
טלפונים 3־2־642111, מ. 33104

סוכמו המלצות לשיטת מסחר חדשה בבורסה

מאת שאול גולדרב

ועדת המעקב, הבודקת את שיטת המסחר החדשה בבורסה, קיימה אתמול דיון מסכם והחליטה להביא בפני הדירקטוריון את ההמלצות הבאות:
● להנהיג בבורסה מסחר רב־צדדי בכל המניות הנסחרות בבורסה.
● לקיים שיטת מסחר דו־צדדי במניות בעלות רמת סחירות גבוהה בפקודות מעל למינימום מסוים שייקבע מעת לעת, בצד שיטת המסחר הרב־צדדי.
● שיטת המסחר הרב־צדדי תתנהל על־פי העקרונות הקיימים עתה והפעילות לשכלול ולמחשוב תהליכים במסחר – יימשכו.
● הוועדה ממליצה לדירקטוריון לשלב את המסחר הממוכן במניות דלות סחירות במסגרת המסחר הרב־צדדי הפומבי, על־פי כללים שיגובשו בוועדה לנהלי מסחר ויוצעו לדירקטוריון.
● הוועדה ממליצה, שהחל מיום שלישי אחד במארס 1988, תוסר מגבלת גודל הפקודה, שניתן להעביר במסחר בשלב ה„מ.ר.צ" וכן תעודכן ותוגדל רשימת המניות הנסחרות במסגרת שלב המשתנים כך שתמנה כ־30 מניות (פירוט הרשימות יפורסם בנפרד).

תוכנית הלוואות חדשה עבור עולי אתיופיה

מאת יקיר צור, סופר „דבר" בירושלים

משרד הקליטה מפעיל, החל ממחצית חודש פברואר, תוכנית הלוואות חדשה המיועדת לעולים מאתיופיה. על־פי התוכנית החדשה תהיה משפחת עולים זכאית להלוואה לא צמודה בסך של 38 אלף ש"ח ולהלוואה נוספת, צמודה ללא ריבית, בגובה 40 אלף ש"ח, לתקופה של 25 שנה. בשלוש השנים הראשונות לפרעון המשכנתא תינתן השתתפות מלאה בהחזרת ההלוואה הלא־צמודה והעולים ישלמו את סכום ההצמדה בלבד – 133 ש"ח לחודש.

מנכ"ל משרד הקליטה מאיר שמיר מסר אתמול, לאחר פירסום התוכנית, כי מדובר בתנאי משכנתא העדיפים על אלה הניתנים לעולים אחרים, הן בגובה המשכנתא והן בתנאי ההחזר עצמו וללא כל הגבלה על דירת המגורים ומיקומה. מנכ"ל המשרד הוסיף כי גם משפחות עולים, המתגוררות כבר במגורי קבע בדיור ציבורי, יוכלו לרכוש דירה באמצעות המשכנתא ולהחזיר את דירתם לטובת משפחה אחרת.

המפקדים חוששים

(סוף מעמוד 1)

את הנתונים ולא היו שותפים בהכנת הדו"ח ולמרות זאת היו דעתם בעניין הנזקים לנפש החיילים, כתוצאה מ„מדיניות האלה". בתוך כך, הוכחר כי הפסיכולוגים צ'רלי גרינבאום ודן ברזון הם אנשי מילואים במחלקת מדעי ההתנהגות של צה"ל, אשר נקראו לשירות כדי לגבות עדויות מחיילים ולחבר את המחקר, כחלק מקבוצה גדולה של פסיכולוגים בשירות סדיר ומילואים הצמודים ממילא ליחידות הצבא. הדברים שהובאו ב„ניו־יורק טיימס" לקוחים מהמחקר הזה אך לא התקבלו בשיחה עם אחד המחברים.

בדו"ח שחיברה מחלקת מדעי ההתנהגות של צה"ל ואשר הוגש לרמטכ"ל לפני כשבועיים, כלולים ממצאים קשים לגבי המפגש של חיילי היחידות הסדירות עם המציאות בשטחים, וכן על חוסר ההכנה המספקת שניתנה להם. הדו"ח עוסק בהשפעות שיש לתהליך הזה על החיילים. הרמטכ"ל עדיין לא הודיע אם יאמץ את המלצות הדו"ח.

רבין: שיטת האלה

(סוף מעמוד 1)

בממשלה, שהיה פעם מפקד חיל האוויר, אמר שכאשר טייס רואה דם, זה בדרך־כלל דמו שלו", סיפר רבין כדי להדגים את דרגות הקושי שבמגע עם האויב בשעת לחימה. „תותחן טנק כבר רואה קצת את האויב, חיל הרגלים רואה אותו טוב יותר. במשימה שהצבנו בפני חיילי צה"ל נדרשת מכל אחד מהם התייצבות במרחק קצר מן האויב, שעיניו בורקות שנאה. הרבה יותר פשוט לירות ממרחק של 200 מטר, מאשר להגיע לעימות כזה".

כדי להדגים את צביעותם של המטיפים לישראל בעולם, סיפר רבין על פגישתו עם מנהיג הלייבור הבריטי, ניל קינוק, שהשיב בשלילה על שאלתו אם יהיה מוכן לנהל משא־ומתן עם המחתרת האירית. „אמרתי לו", סיפר, „שאני מבטיח לו שאילו הטריטוריה הקרויה יהודה, שומרון ועזה היתה במרחק עשירית מרוחב רצועת הים שבין אנגליה לאירלנד, ממשלת ישראל לא היתה שולחת אפילו חייל אחד לשם".

חריש

(סוף מעמוד 1)

רב, אם שר הבטחון היה זקוק להבהרות של היועץ המשפטי לממשלה בעניין מידת הכוח שהחוק מתיר להפעיל בשטחים. שר המשטרה דיבר בעת סיור שערך אצל כוחות המשטרה המשתתפים במבצע „במחשבה תחילה" בירושלים. הכוחות ערוכים מחשש להפרות סדר נוכח ביקורו של שר החוץ האמריקאי.

שומרון בודק הצעת הפצ"ר

הרמטכ"ל, רב־אלוף דן שומרון, בוחן בימים אלה נייר מטה שהכין הפרקליט הצבאי הראשי, תא"ל אמנון סטרשנוב, ובו הצעה להגדרת הפקודות והנהלים בהתאם למסגרת החוק, תוך ניסוח והבהרת הפקודות הבלתי־חוקיות והצעות לניסוחן והפצתן, באופן שיובנו ויקויימו על־ידי הדרגים השונים הפועלים בשטחים.

נייר המטה שהכין הפרקליט הצבאי הראשי הוא ראשון מסוגו, והונח על שולחן הרמטכ"ל כבר לפני כמה ימים. הפרקליט הצבאי הראשי הוא יועץ הרמטכ"ל לענייני חוק, ואולם רק לאחר שהתרבו באחרונה הגילויים בדבר „תרגילים" ומשהתחדדה בעיית הפקודות והפירושים שנותנים מפקדים לפקודות בשלבי הפיקוד השונים מראש הסולם ועד תחתיתו, וקמה סערה ציבורית, חובר נייר עבודה עם הצעות קונקרטיות, שעליהן אמור להשיב הרמטכ"ל באישור המלצותיהן ובעיגונן בפקודות.

רכוש פועלי רעננה בע"מ
הודעה על אסיפה כללית

אסיפה כללית שנתית של החברה תתקיים ביום 8.3.88 בשעה 15.00 בבנין הועד הפועל בתל־אביב, רח' ארלוזורוב 93, ת"א בחדר מס' 621. אם כעבור חצי שעה מהמועד שנקבע כנ"ל, לא ימצא מנין חוקי, תדחה האסיפה לשבוע אחד – לאותו יום, לאותה השעה ולאותו המקום.
באם באסיפה נדחית זו לא ימצא המנין החוקי, הרי כעבור חצי שעה מהמועד הקבוע לאסיפה, ייחשבו החברים הנוכחים למנין חוקי.
סדר היום לאסיפה הכללית:
דו"ח על פעולות החברה
אישור מאזנים לשנים 1986–87
בחירת רואה חשבון
בחירת מנהלים
שונות

אמוראי ומדינה לא ימליצו שיוטל מס על רווחי בורסה

מאת טובה צימוקי, סופרת „דבר" בכנסת

סגן שר האוצר עדי אמוראי אמר אתמול במליאת הכנסת, כי סיכם עם מנכ"ל האוצר ויקטור מדינה לא להמליץ על אימוץ הצעת ועדת ששינסקי למיסוי בבורסה על הציבור הרחב. זאת, משום שגם היום קיים מיסוי על רווחי הון על חברות, ואילו על המחזיקים קיים מיסוי בשיעור המס השולי החל עליהם.

כן הוחלט לבחון המלצות בתחום תוכניות החיסכון, מאחר שיש להעריך תוכניות אלו. לדבריו, הטלת מס על ריבית של תוכניות חיסכון, לא תביא לתוספת נכר בתקציב, משום שהמדינה תתחייב במקרה זה לקבוע ריבית גבוהה יותר ברוטו למימון היעד של עידוד החיסכון. אמוראי ענה לחמש הצעות לסדר יום של הכנסת, שנושאן אימוץ דו"ח ועדת ששינסקי.

הוא הוסיף כי עקרון האחידות ושיעורי המס מקובל על הממשלה הן ביחס ליחידים וחברות והן ביחס לשווקים השונים. „מבחינה זו אנו מקבלים אידיאולוגית גם את עקרון המיסוי על הבורסה ועל אפיקי החיסכון השונים, ואולם בתחום זה אימוץ ההמלצה נוגד כמה מהמגמות העיקריות של המדיניות הכלכלית שלנו, ולכן אני מתנגד להטלת המס בשוקי הון שונים".

אמוראי אמר כי שנת 1988 היא שנה של פריונות גדולים של הממשלה הן של מלוות אג"ח והן של מניות הבנקים, והממשלה רגישה ליציבות הבורסה ולציפיות של הציבור להתפתחויות בבורסה. הוא הוסיף, כי יש לבחון בקפידה רבה את השפעת המלצות ועדת ששינסקי מבחינת הגרעון התקציבי, ואם הוועדה עומדת בהנחיה של איזון תקציבי, הרי בשנת ההפעלה הראשונה של הרפורמה ב־1989 יהיה הפסד ההכנסות מהורדת השיעורים מלא בהתאם לאומדני הוועדה. אולם, תוספת ההכנסות מביטול פטורים וצמצומם תהיה חלקית בלבד וחלק משמעותי מתוספת ההכנסות יתקבל רק ב־1990, עם כל המשמעויות של מצב זה ביחס לגרעון התקציבי.

שני מחבלים נעצרו בדרך לישראל

מאת שמעון וייס, סופר „דבר" בצפון

כוח של צה"ל עצר בסוף השבוע שני מחבלים פלשתינאים שהיו בדרכם לפיגוע, ככל הנראה, בשטח ישראל.

תחנת הרדיו של דרום־לבנון המשודרת ממרג'־עיון, שדיווחה על כך אמש, הוסיפה כי שני המחבלים היו מצויידים באמצעי לחימה שנועדו לשמש אותם בביצוע פיגוע־טרור.

צעירה נאנסה בהרצליה

מאת נתן רועי, סופר „דבר" לענייני משטרה

צעירה נאנסה אתמול לפנות ערב בידי צעיר כבן 20 לא הרחק מה„סופר־פארם" בהרצליה. המשטרה עיכבה אמש את העברת ההודעה לעתונות.

אתמול בשעה 7.00 בערב עברה הצעירה באיזור נווה אמירים בהרצליה, ואז התנפל עליה הצעיר ואנס אותה. היא הגיעה לתחנת המשטרה ותיארה את החשוד כבעל שיער מתולתל, עיניים מלוכסנות, ועל פרק ידו הימנית סימן של נשיכה. לדבריה, הוא ערבי.

חובש „גולני" פצע

(סוף מעמוד 1)

אליו. פתאום ראיתי שהוא אוחז סכין בידו ותפסתי אותו בכוח. הוא ניסה לדקור אותי בכבר, אך אני התחלתי להנק אותו. חבר שלי בא לסייע לי מאחור, ויחד השכבנו אותו והשתלטנו עליו. תוך כדי המאבק איתו נחתך הצעיר בידו מהסכין שבה רצה לדקור אותי. אחרי שהשכבנו אותו טיפלתי בו בעצמי כחובש. לאחר מכן הוא הועבר לבית החולים.

יום שקט יחסית עבר על רצועת עזה. אתמול נרשמו מספר מקרים של הבערת צמיגים ויידוי אבנים. שביתת המסחר הכללית נמשכה. בחאן יונס נסגרו שני בתי ספר, בהם נערכו בשעות הבוקר הפגנות אלימות. ההפגנות פוזרו על־ידי כוחות של צה"ל. לא נמסר על נפגעים.

אוטובוס „אגד" נרגם ליד אום אל פחם

אוטובוס אגד שהיה בדרכו מת"א לעפולה נרגם ביום אמש בקירבת הכפר אום אל־פחם שבמשולש. בשעה 7.10 בערב, כאשר אוטובוס 823 נעצר בתחנה ליד הכפר, הופיעו שלושה אלמונים, שהחלו לרגום את האוטובוס באבנים וניפצו את אחת משמשותיו. למרבה המזל לא היו נפגעים.

„מוכרחים לעשות כאן סדר ושקט" – אמר שר המשטרה חיים בר־לב בעת שביקר את כוחות המשטרה המשתתפים במבצע „במחשבה תחילה" לאבטחת הסדר הציבורי בבירה ירושלים והכפרים מסביב לבירה. בסיור שנערך אתמול נילוו לשר מפכ"ל המשטרה רב־ניצב דוד קראוס, מפקד המחוז תת־ניצב רחמים קומפורטס ומפקד משטרת ירושלים תת־ניצב יוסף יהודאי (ראה כתבה בעמ' 3).

שני אחים עבריינים נרצחו בעכו בגלל חיסול חשבונות

מאת יוסי לוקוביץ, סופר „דבר" בגליל המערבי

שני אחים מעכו, שנסעו בעיר אתמול בלילה במכונית פרטית, נרצחו מיריות רבות שנורו לעברם, כנראה מרובה מסוג גליל או „אם־16". האחים מוכרים למשטרה היטב כעבריינים, וזאת, ככל הנראה, „חיסול חשבונות".

היריות פגעו בראשיהם, בחזה ובצוואריהם של האחים.

בשעה 19.45 נסעו שני האחים ברחוב העבודה בעכו. אז הגיח אלמוני מתוך האפילה, התייצב מולם במרכז הכביש וירה לעברם מהנשק שברשותו. שני האחים, שישבו במושבים הקדמיים, נפלו מתבוססים בדמם. לאחר שרוקן את מחסניתו נמלט הרוצח לשביל צדדי.

מנהל תחנת מד"א בעכו רחמים סידס סיפר אתמול כי בתחילה סברו במשטרת עכו שמדובר בתאונת דרכים. למקום נשלח אמבולנס ושלושה מתנדבים. נהג האמבולנס ויקטור להב סיפר: „הגענו למקום דקה לאחר שקיבלנו את הקריאה. ראשו של הנהג היה שמוט על ההגה והוא היה ללא נשימה ודופק. ביקשתי משני מתנדבים להנשים אותו. השני שכב בתוך הרכב. חובש קרבי שהוזמן למקום החל להנשים גם אותו". לאחר 20 דקות של פעולות החייאה נקבע מותם של השניים.

כאמור, שני הנרצחים מוכרים למשטרה בעיקר בשל עבירות רכוש וסמים. אחד מהאחים השתחרר זה מכבר מהכלא.

אם הליכוד יכשיל

(סוף מעמוד 1)

שרי הליכוד נפגשים לגיבוש עמדה

יצחק שמיר הקדים את הישיבה השבועית של שרי הליכוד שתתכנס היום כדי לגבש עמדה לקראת הדיון בקבינט מחר והכנה לביקורו ביום חמישי של שר החוץ האמריקאי. שמיר אמר כי הוא מעוניין להגיע להסכמה עם המערך על בסיס קווי היסוד של ממשלת האחדות, אך אינו „משלה עצמו", כי אפשר יהיה להגיע לסיכום כזה. שמיר הדגיש כי „יש להפסיק את הנוהג האמריקאי" ובשיחה עם שר החוץ האוסטרלי אמר „אנחנו לשכנע אך אני גם פתוח להשתכנע". עם זאת הדגיש שמיר כי הוא מתנגד לוועידה בין־לאומית ואמר גם „המונח אירוע בין־לאומי אינו ברור לי. האוטונומיה צריכה לשמש יסוד להסדר הביניים".

אישים מהגדה המערבית, ומעזה לא ייפגשו ככל הנראה עם שר החוץ האמריקאי ג'ורג' שולץ. [illegible] אישים בשטחים הביעו בשעת [illegible] סיניורה ופאיז אבו רחמה העבירו לירדן לפני חודש בוואשינגטון את רשימת התביעות שנוסחה בשטחים בעקבות המאורעות. השגריר האמריקאי המיוחד ראס קלבריוס ניסה לארגן במזרח ירושלים משלחת אישים תומכי ירדן שתפגוש את שולץ, אולם כמה ממשתתפי הפגישה אמרו לאחר מכן כי למעשה מבוססת היוזמה האמריקאית, על עיקרי תכנית האוטונומיה. אתמול הופצו בגדה המערבית ובמזרח ירושלים עוד כרוזים ובהם איומים ודרישות להחרים כל מגע עם השר שולץ. כן

נדרשו [illegible] כללית בימי הביקור.

שר החוץ האמריקאי ג'ורג' שולץ אמר אתמול, כי סיכויי ההצלחה של סיורו הקרוב במזרח התיכון „מעומעמים".

במסיבת עתונאים בתום שני ימי שיחות עם מנהיגים סובייטיים, התלונן שולץ על כך שמייד עם ההודעה על ביקורו „מתחילים אנשים להתנות תנאים", ובכך הם מסכנים במידה ניכרת את המאמצים למען שלום באיזור. שולץ לא ציין למי הוא מתכוון, אך ראש הממשלה יצחק שמיר ומספר מדינות ערביות הביעו הסתייגויות לגבי רעיונות שונים שהועלו ע"י ארה"ב כדי להחיש את תהליך השלום ולמצוא פתרון לבעיית השטחים הכבושים.

„למרות זאת", הוסיף, „אנו נבוא לאיזור כשאנו מודעים במלוא המידה לעובדה כי סיכויי ההצלחה מעולם אינם גדולים מאוד, אך מתוך שיכנוע כי יש סיכויי הצלחה – ואכן ישנם־בכלל – ועלינו לעשות את המירב [illegible]".

[illegible] מנהיג ברה"מ מיכאיל גורבצ'וב נשאל לדעתו על מסע הדילוגים הצפוי של מזכיר המדינה האמריקאי ג'ורג' שולץ במזה"ת. „זה תלוי במה שהוא לוקח אתו לשם ואנחנו נשמח גם על כך", אמר גורבצ'וב בהתייחסו לשיחותיו עם שולץ שבהן יעלה גם נושא המזה"ת לדיון (ראה ידיעה בעמ' 3).

משרד החוץ האמריקאי הביע דאגה בהודעה מפני כוונתם של ארגוני הימין לארגן הפגנות בעת ביקורו של השר שולץ בארץ. על אף שגורמי הבטחון הודיעו כי יש להם אמון מלא בגורמי [illegible] הישראליים האחראים על אבטחת שלומו של השר האמריקאי הודיעו במשרד החוץ כי ג'ורג' שולץ ומלוויו יתאכסנו במלון „הילטון" הנמצא בכניסה לעיר ולא במלון „המלך דוד", כמקובל. פקידים בירושלים הסבירו זאת בקירבתו של מלון „הילטון" למשרדי ראש הממשלה ומשרד החוץ, בהם יקיים שולץ את שיחותיו.

שר החוץ האוסטרלי משבח את פרס

בעקבות חתימה על הסכם לשיתוף פעולה כלכלי בין אוסטרליה לישראל אמר אתמול שר החוץ האוסטרלי ביל היידן בשיחה עם עתונאי ישראלי, כי התרשם בביקורו מרצונות ערב כי אש"ף לא יהווה מכשול לקידום השלום באיזור. הוא הביע את תמיכתו ביוזמת השלום של שולץ, הביע תמיכה בוועידת שלום בין־לאומית ושיבח את שמעון פרס על עמדותיו המדיניות. היידן נפגש גם עם שלושה אישים [illegible] אליאס פריג' ראש עיריית בית לחם והחליפו עמו דעות והערכות על המצב בשטחים ובאיזור. לאחר הפגישה אמר פריג' כי לא ייפגש עם שולץ גם אם יקבל הזמנה לכך.

חוסיין רואה בביקור „ביקור שיגרתי"

חוסיין מלך ירדן לא יקבל את שר החוץ האמריקאי ג'ורג' שולץ במהלך ביקורו הקרוב במזה"ת, על כך מסר היום ה„וול סטריט ג'ורנל". העתון מוסר, מפי מקורות אמריקאיים רשמיים כי חוסיין, השוהה בימים אלה באירופה, לא ישוב לירדן על מנת לפגוש את שולץ.

בנק לחרושת בע"מ

הודעה

בהתאם לסעיף 23 לחוק ניירות ערך תשכ"ח–1968 ניתנת בזה הודעה כי היום פורסם

תשקיף
של

סדרות אגרות חוב, רשומות על־שם, 1994–2005, (סדרה 3) בערך נקוב כולל של 25,000,000 שקל חדש, צמודות (קרן וריבית) למדד המחירים לצרכן שפורסם בגין חודש ינואר 1988 (192.41 נקודות) ונושאות ריבית בשיעור שיקבע במכרז אך לא יעלה על 8.50% לשנה.

בנק הפועלים בע"מ התחייב לרכוש מאת הבנק אגרות חוב בערך נקוב כולל של 375,000.– ש"ח לצורך ביצוע מסחר סדיר, כמפורט בסעיף „רישום בבורסה ומסחר סדיר" בעמוד 12 בתשקיף. אגרות החוב תוקצינה לבנק הפועלים בע"מ ביום 2.3.88 ולפיכך מוצעות לציבור אגרות חוב בערך נקוב כולל של 24,625,000.– שקל חדש מתוך סדרה 3. אגרות החוב שתרכשנה ע"י בנק הפועלים בע"מ תשאנה ריבית בשיעור זהה לשיעור הריבית של כל אגרות החוב המוצעות על־פי תשקיף זה.

אגרות החוב מוצעות לציבור במכרז שייערך ביום 1.3.88 במחיר של 100% מערכן הנקוב כששיעור הריבית יקבע במכרז, כמפורט בסעיף „הצעה בדרך של מכרז" בעמוד 8 בתשקיף. אגרות החוב שלא תמכרנה במכרז, אם תהיינה כאלה, תוצענה החל מיום 5.3.88 במחיר ערכן הנקוב (100%), בתוספת ריבית והפרשי־הצמדה על הקרן והריבית שיצטברו מיום 2.3.88 עד ליום הגשת הבקשה, כמפורט בסעיף „הצעה בדרך רגילה" בעמוד 9 בתשקיף.

בנק הפועלים בע"מ (שהוא אחד החתמים) מתכוון להזמין 10% מאגרות החוב המוצעות בתשקיף זה (ראה עמוד 8 בתשקיף).

תמורת ההנפקה תשמש למתן הלוואות על אחריות הבנק למפעלי תעשיה, מלאכה וחקלאות לשם מימון השקעות ברכוש קבוע וכן לבתי מלון או תיירות לשם מימון השקעות ברכישת ציוד, בהקמה, בהרחבה או בשיפוצים. הבנק שעבד לטובת מחזיקי אגרות החוב בשעבוד שוטף ראשון בדרגה את נכסי הבנק, בדרגת בטחון שווה עם אגרות החוב שבמחזור (ראה פרק „שטר הנאמנות" בתשקיף). לפי סעיף 354 (ג) לפקודת החברות (נוסח חדש), יהיה לחובות המפורטים בסעיף 354 (א) מהפקודה האמורה, דין קדימה לפני תביעותיהם של בעלי אגרות החוב מכח השעבוד שיצר הבנק.

היחס בין ההון העצמי המותאם לבין היתרה המותאמת של אגרות החוב שבמחזור (לרבות תמורת הנפקת סדרה זו) הוא 2.3948:1 (ראה עמוד 7 בתשקיף).
הרישום של אגרות החוב למסחר בבורסה מותנה בפיזור נאות שלהן בציבור.
סך כל עמלות החיתום, הניהול, ההפצה והאחריות שהבנק ישלם בהנפקה זו לא יעלה על 7.7% מתמורת ההנפקה.

הנאמנים: חברת נאמנות של בנק הפועלים בע"מ (בעלת ענין בבנק).
החברה לנאמנות של בנק המזרחי המאוחד בע"מ.

החתמים: בנק הפועלים בע"מ (חברת האם של הבנק) – מנהל הקונסורציום
בנק לאומי לישראל בע"מ
בנק דיסקונט לישראל בע"מ
בנק המזרחי המאוחד בע"מ
שרותי בורסה והשקעות בישראל אי.בי.אי. בע"מ

תאריך התשקיף: 23.2.1988

אין לראות בהודעה זו הצעה לרכישת אגרות החוב.

עוד גינוי חריף לישראל הועבר בוועדה של או"ם לזכויות האדם

ז'נבה (ע"צ). – ועדת זכויות האדם של האו"ם אישרה אתמול החלטה המגנה את ישראל על שהיא "מפעילה כוח כדי למנוע מהעם הפלשתיני ליהנות מזכותו להגדרה עצמית, בניגוד לחוק הבינלאומי".

30 מדינות הצביעו בעד החלטה זו. ארבע התנגדו – ארה"ב, בריטניה, נורווגיה וגרמניה המערבית ושמונה נמנעו. הסעיף החריף ביותר מגנה את "ההתנהגות הברוטלית ופשעי רצח העם של ישראל נגד העם הפלשתיני, כולל צעדים של חיסול פיסי, מתוך כוונה לחיסול בעית פלשתין". סעיף זה, שבקשר אליו נערכה הצבעה נפרדת, לא זכה אלא ב־23 קולות כש־11 מדינות מצביעות נגדו ושמונה נמנעות. הסעיף מגנה את "הפשעים שישראל מבצעת עתה תוך כדי הריגתם, פציעתם, כליאתם, עינויים וגירושם של הפלשתינים".

ההחלטה קוראת לישראל "לסגת מהטריטוריה הפלשתינית ומהטריטוריות הערביות שהיא כבשה מאז 67". עוד קוראת ההחלטה לכל המדינות ולכל מוסדות האו"ם להגיש סיוע ועזרה לעם הפלשתיני "באמצעות אש"ף, במאבק שהוא מנהל "כדי להחזיר לעצמו את זכויותיו".

קריאה גם [illegible] מאפגאניסטאן

כן אישרה אתמול ועדת זכויות האדם של האו"ם החלטה הקוראת לנסיגה מיידית של הכוחות הזרים מאפגאניסטאן. הוועדה קבעה גם כי הפליטים זכאים לשוב לבתיהם בתנאי כבוד ובטחון. ההחלטה מביעה דאגה עמוקה נוכח העובדה שממשיכים לשלול מהעם האפגאני את הזכות להגדרה עצמית ולבחירת המשטר הכללי. היא התקבלה ברוב של 31 קולות והתנגדות חמש מדינות, ביניהן ברה"מ ומזרח גרמניה.

גורבצ'וב בפגישתו עם ג'ורג' שולץ:

סיכוי להסכם לפירוקו של הנשק האסטראטגי – עוד לפני הפסגה

מוסקווה (רויטר). – המנהיג הסובייטי מיכאיל גורבצ'וב שקיבל אתמול את פניו של מזכיר המדינה האמריקאי ג'ורג' שולץ אמר כי עדיין קיים סיכוי להגיע להסכם בעניין הנשק האסטראטגי לפני ועידת הפסגה הדרושה של מנהיגי שתי מעצמות־העל, בחודש מאי.

שולץ נפגש עם גורבצ'וב באולם קטרינה המפואר של הקרמלין לאחר שקיים שלוש שיחות עבודה עם שר החוץ הסובייטי שוארנדזה. שיחות אלה נמשכו עד שעות הלילה המאוחרות. גורבצ'וב הודיע שבמהלך שיחותיו עם שולץ תידון בעיית אפגאניסטאן וכשנשאל אם לדעתו זה רעיון טוב, ששולץ יערוך סיור במזה"ת במהלך השבוע כדי לקדם יוזמת שלום אמריקאית חדשה, העיר גורבצ'וב "זה תלוי במה שהוא לוקח עמו. נשמח גם על כך".

הפגישה בין שוארנדזה לשולץ נמשכה שלושה עד השעה 1.00 אחר חצות ומקורות סובייטיים ואמריקאיים אמרו ששני שרי החוץ מקווים שיוכלו לדווח על התקדמות בעניין הצעדים להבטחת הגנה לצמצום הנשק האסטראטגי מפני מעשי רמאות.

דובר משרד החוץ האמריקאי צ'ארלס רדמן אמר לכתבים, כי ביום הראשון של הדיונים קודמו כמעט כל ההיבטים שעל סדר היום. "האווירה היתה מצוינת והושגה התקדמות טובה בקשר למכלול שלם של בעיות", אמר רדמן.

שולץ הודיע אתמול כי שר החוץ הסובייטי אדוארד שוארנדזה יבקר בוואשינגטון ב־22 במארס לשיחות נוספות לקראת ועידת הפסגה העומדת להיערך במוסקווה בהשתתפות גורבצ'וב ורייגן. שולץ מסר במסיבת עתונאים, כי שני הצדדים הורו למשלחותיהם לפעול למען הכנת שלושה מסמכים הנוגעים לצמצום הנשק הגרעיני האסטראטגי עד ששוארנדזה יגיע לוואשינגטון בחודש הבא. שולץ מסר גם, כי לא הושגה התקדמות ניכרת לקראת יישוב חילוקי הדעות בין הצדדים בקשר ל"מלחמת הכוכבים".

על מה דיברתם

מנהיג ברה"מ מיכאל גורבצ'וב עקץ אתמול את מזכיר המדינה האמריקאי ג'ורג' שולץ בקשר לשיחות הליליות הממושכות שניהל במוסקווה ביום א'. "הייתי רוצה לדעת על מה דיברתם כל הזמן הזה", אמר לו גורבצ'וב. (צילום: א.פ.)

קינוק – גוזמן קל דעת, אמרו חברי הפדראציה לזכויות האדם

מאת גדעון קין, סופר "דבר" בפאריס

פאריס (מיוחד ל"דבר"). – משלחת הפדראציה הבינלאומית לזכויות האדם, שחזרה מביקור בישראל ובשטחים האשימה את מנהיג ה"לייבור" הבריטי ניל קינוק ב"קלות דעת" וב"הגזמה" בגלל האשמותיו בדבר השימוש שעשו, כביכול, חיילי צה"ל בכדורי "דומדום" בשטחים.

"ביקרנו בבית החולים בעזה ובגנה אחת עם קינוק", אמר במסיבת עתונאים בפאריס נשיא הליגה הצרפתית לזכויות האדם איב ז'ופה. "אך איש לא טען זאת באוזנינו. אילו היו הוכחות לכך בוודאי היו מגישים אותן לנו בצד הממצאים האחרים". חברי המשלחת ציטטו את התובע הצבאי הראשי של צה"ל אמנון סטרשנוב, שמסר להם כי נגד עשרה חיילים ננקטו הליכים משפטיים על גרימה למותם של מפגינים ונגד 25 אחרים על חריגות שונות. המשלחת התרשמה שפרשת הכיסוי בעפר של ארבעת הפלשתינים לא היוותה נסיון לרצח אלא נסיון המתה בלתי־חוקי ובלתי אנושי. עוד קבעה המשלחת כי לחיילי צה"ל לא ניתנו פקודות לבצע מעשי אכזריות – אך מעשים כאלה בוצעו, בין השאר, בגלל חוסר בהירות בהנחיות שניתנו ובעיקר – הנחיותיו של שר הבטחון יצחק רבין.

בעזה קיבלה המשלחת מן הליגה המקומית לזכויות האדם רשימה של 35 הרוגים ו־326 פצועים עד סוף ינואר, וזו הועברה לתובע הראשי של צה"ל, שהבטיח לחקור את כל המקרים. המשלחת קבעה כי מעשי אלימות בלתי מוצדקים ובלתי חוקיים אכן בוצעו בידי חיילי צה"ל וכי מצב זה עלול להימשך ולהחמיר – ובעיקר יש חשש לארועים קשים על רקע ביקורו של ג'ורג' שולץ – אם לא יימצא פתרון פוליטי לבעיה.

נשיא חדש לקפריסין – מיליונר שנבחר בקולות של הקומוניסטים

ניקוסיה (רויטר). – גיאורג ואסיליו, מועמד עצמאי שנתמך על ידי השמאל נבחר ביום ראשון בלילה כנשיא קפריסין, לאחר שגבר על יריבו גלאפקוס קלירידס ברוב של פחות משני אחוזים ולאחר שזכה בתמיכת המפלגה הקומוניסטית והסוציאליסטית. ואסיליו הוא מיליונר ומנהל מכון למחקר שווקים. הוא לא היה ידוע בציבור כאשר החל במסע הפוליטי שלו בשנה שעברה.

משקיפים ציינו כי היו אלה הבחירות המעניינות ביותר בקפריסין מאז קיבלה את עצמאותה מבריטניה לפני 28 שנה. בסיבוב הראשון נחל תבוסה נשיא קפריסין הנוכחי ספירוס קיפריאנו. המאבק בין שני היריבים שנותרו היה קשה במקצת מאחר שהתמיכה בהם היתה מאוזנת.

ואסיליו, בן 56, אמר בנאומו הראשון לציבור לאחר היוודע התוצאות "אני מבקש שלא יהיו פרובוקציות. אין לחלק את העם בין מנצחים למפסידים". ואסיליו הצהיר כי אחד ממעשיו הראשונים כנשיא יהיה הקמת מועצה לאומית שתדון במה שמכונה כאן "בעיית קפריסין", היינו איחודו מחדש של האי לאחר הפלישה התורכית לצפון קפריסין ב־1974 והקמת רפובליקה עצמאית של המיעוט התורכי באי כמה שנים לאחר מכן. "אני קורא לכל האזרחים התורכים־קפריסאים להצטרף למאמצינו למען טובת קפריסין ותושביה". מנהיג התורכים־קפריסאים ראוף דנקטש, שהכריז על הקמת רפובליקה נפרדת בצפון ב־1983, הביע את רצונו להיפגש עם הנשיא החדש כדי לברך אותו ולשמוע ממנו כיצד הוא מתכוון לרפובליקה בצפון.

ואסיליו יכנס לתפקידו ב־1 במארס וכבר העמיד חיץ בינו לבין המפלגה הקומוניסטית בשתי בעיות חוץ מרכזיות: הוא הודיע על תמיכתו באיחוד מכסים עם השוק האירופי המשותף וניסח עמדה מתונה בשאלת שני הבסיסים הצבאיים של בריטניה באי, אשר לקיומם מתנגדת המפלגה הקומוניסטית בקפריסין בחריפות. ואסיליו הצהיר גם כי הוא מתכוון להגביר את התנופה הכלכלית של קפריסין ולהפוך אותה "לגן הירק של אירופה".

בג"ץ מבקר את עצומת הדיינים: האמר טיפל בהם 'בכפפות משי'

(ע). – שופטי בית המשפט העליון אמרו אתמול שהם רואים בחומרה את עצומת הדיינים, שפורסמה לפני כשנה ושבה קראו 19 דיינים מאיזור חיפה והצפון שלא לכבד את פסיקת בג"ץ לרשום כיהודיה את הגיורת שושנה מילר.

החלטתם של השופטים ניתנה בעקבות עתירה שהגיש לבג"ץ ח"כ יאיר צבן ממפ"ם. ח"כ צבן ביקש מבג"ץ שיכפה על שר הדתות זבולון המר להעמיד לדין משמעתי את החותמים על העצומה.

"אנו מביעים תקוותנו כי לאחר הבהרת חומרתו של העניין, שכך אמנם אנו רואים אותו, לא יחזור המעשה", קבעו השופטים מרים בן־פורת, משה בייסקי ומנחם אלון והוסיפו "לא זו הדרך שבה ראוי לדיינים להביע עמדה בנושאים השנויים במחלוקת".

בעקבות הסדר שהושג אתמול בין המשנה לפרקליט המדינה, עו"ד דורית בייניש, לבין פרקליטו של צבן, עו"ד מישאל חשין, חזר בו צבן מהעתירה. הוא קיבל את תצהיר התשובה של שר הדתות, שבו הצהיר בפני בג"ץ, כי הוא רואה בחומרה את עצומת הדיינים. המר הודיע בתצהירו כי אם יישנו מעשים אלה בעתיד הוא ישקול נקיטת צעדים נגד הדיינים. המר הוסיף בתצהיר כי נזף ב־19 הדיינים שחתמו על העצומה ולאחר מכן פרסם כללי אתיקה חדשים לדיינים. בעקבות הסערה הציבורית, שקמה סביב הפרשה התנצלו הדיינים על כך שחתמו על העצומה.

סוף מעשה

כוח משטרה מוגבר נכנס לכפר ג'בל מוכאבר ליד ארמון הנציב בירושלים במסגרת מבצע "מחשבה תחילה". (צילום: יצחק הררי)

אירוע חריג אחד בלבד – נרשם ביום הראשון של 'מחשבה תחילה'

1,500 שוטרים – במבצע שיוסיף 75־100 ש"ח לשכרם

מאת יורם לוי, סופר "דבר" בירושלים

מי שנסע אתמול במזרח־ירושלים ובכפרים מסביבה לא יכול היה שלא להבחין במאות השוטרים שהתפרשו עם שחר, במסגרת המבצע "מחשבה תחילה", שהחל אתמול.

מפכ"ל המשטרה, רב־ניצב דוד קראוס, שסייר אתמול עם שר המשטרה חיים בר־לב אמר, כי הרגיעה שאפיינה אתמול את ירושלים הושגה הודות לנוכחות המוגברת של המשטרה. אתמול נרשם רק אירוע חריג אחד: הבערת צמיגים בעיסאוויה.

כוחות התגבור חולקו לשמונה מפקדות משנה וכל מחוז או מרחב משטרתי קיבל אחריות על גזרה מצומצמת. כך למשל אחראי סגן מפקד מרחב השפלה, סנ"צ עידו שפירא, על הגזרה הדרומית, שכוללת את הכפרים צור באחר וג'בל מוכאבר. מפקד מרחב הירקון, נצ"מ יהודה וילק, ביחד עם אנשי מחוז ת"א, אחראי על סילואן ואבו־טור. אתמול ניתן היה לראות שוטרים מן היחידה המרכזית בת"א מסיירים במרכז הכפר סילואן ובודקים רשיונות ותעודות של תושבים. יתר הגזרות הן: א־טור, עיסאוויה וענתה, שועפאט ובית חנינה, העיר העתיקה, רחובות סאלח א־דין וסולטן סולימאן. כמו כן, הוצב כוח באיזור אבו־גוש.

היום הראשון למבצע הוקדש בעיקר להיכרות עם השטח. הכוחות סיירו בכפרים, בדקו את דרכי הגישה וקבעו נקודות תצפית שולטות. המשטרה ביצעה "ניקיון כללי" של כל המחסומים ושרידי צמיגים בוערים אבנים וכו', באמצעות טרקטורים.

כל מפקד גזרה קיבל לידיו מכשיר טלפון נייד שבעזרתו הוא מקיים קשר ישיר עם מפקד המבצע, תנ"צ יוסף יהודאי.

אחר הצהריים החלו הכוחות בביצוע מעצרים של חשודים בהסתה ובהפרות סדר, שעד כה לא נעצרו. לצורך חקירת העצורים תוגבר מחלק המיעוטים של משטרת ירושלים בעשרים חוקרים דוברי ערבית מכל הארץ והוכנו עוד חדרי חקירות. עצורים רבים הועברו מבית המעצר של משטרת ירושלים אל בתי מעצר אחרים בארץ, כדי לפנותו לצורך קליטת עצורים ערבים.

נודע, כי במסגרת ההכנות למבצע הועלה רעיון להקים מחנה מעצר מיוחד, אולם מפכ"ל המשטרה דחה את הרעיון.

שר המשטרה הודיע אתמול כי כל שוטר שישתתף במבצע, יזכה בתוספת של 75־100 ש"ח לכל שבוע פעילות. לזה יזכו השוטרים שאינם מקבלים בדרך־כלל תוספת שטחים.

במקביל למבצע מתכוננת משטרת ירושלים לביקור שולץ ולהפגנות הצפויות במהלכו. עד כה התקבלו בקשות להפגנות של תנועת שלום עכשיו, תומכי התחייה והליכוד.

ארבלי מגישה לממשלה את חוק ביטוח הבריאות הממלכתי הכולל

[illegible]

שרת הבריאות שושנה ארבלי־אלמוזלינו תגיש בימים הקרובים לממשלה את הצעת החוק בנושא ביטוח בריאות ממלכתי, שהכנתו הושלמה. החוק בא לחייב כל תושב ישראלי לבטח את עצמו בביטוח בריאות.

על פי הצעת החוק חובת הביטוח תחול על כלל התושבים מגיל 18 על בסיס שוויוני. המבוטח יהיה זכאי לבחור בקופת־חולים כרצונו, ובלבד שתהיה רשומה כקופה מוסמכת ושהוא מקבל עליו את תקנונה. החוק יגדיר היקף השירותים שהמבוטח יהיה זכאי להם תמורת דמי הביטוח ויבטיח את חופש בחירת הרופא במסגרת השירותים האמבולאטוריים באיזור המגורים.

על פי ההצעה יבוצע חוק הביטוח באמצעות קופות החולים הקיימות, אך באמצעות כל קופה אחרת שתוסמך, בתנאי שמספר חבריה יהיה 250,000 לפחות.

שושנה ארבלי־אלמוזלינו ציינה אתמול, כי הגיע הזמן לקבוע שמקורות המימון למערכת הבריאות יהיו מעוגנים בחוק, במטרה למנוע משברים כדוגמת אלה אשר אנו עדים להם היום. החוק יגדיר את שיעור דמי הביטוח שייגבו מהאזרח, את שיעור המס המקביל ואת חלקה של הממשלה במימון המערכת.

על פי ההצעה תוקם במסגרת החוק מועצה ציבורית, שתמונה על ידי שר הבריאות ותכלול נציגים מכל גופי הקשת הציבורית שיש להם קשר עם השירותים הרפואיים, ובהם משרד הבריאות, קופות־החולים, המוסד לביטוח לאומי, משרד העבודה והרווחה, המקצועות הרפואיים, בתי החולים, בתי־הספר לרפואה, ומשרד האוצר.

ממשרד הבריאות נמסר, כי הצעת החוק "תופץ" כתזכיר למשרדי הממשלה השונים ותועבר לשולחן הכנסת.

עיצומי המרדימים

הרופאים המרדימים משביתים היום את חדרי הניתוח בבתי־החולים "איכילוב", "כרמל", "שערי צדק" ו"פוריה". יבוצעו רק ניתוחים דחופים. היום נפגשת נציגות רופאי המדינה עם האוצר לדיון על התוכנית לקיצור התורים לניתוחים בבתי־החולים הממשלתיים. מארגון רופאי המדינה נמסר, כי אם האוצר ימשיך בסחבת, הרופאים לא יהססו לנקוט צעדים.

אין כסף למשכורות

בעקבות עיקול בכספי קופת־חולים על־ידי האוצר לא היה ברור אתמול כיצד יצליח המוסד לשלם משכורות לעובדים ב־5 לחודש. אם המשכורות לא ישולמו במועד, עלולים להיות שיבושים בשירותי קופת־חולים. "כל האחריות להפקרת החולים תיפול על האוצר", אומרים בקופת־חולים.

"עבודה": לא להצביע בעד התקציב

בתביעה לא לאשר את תקציב המדינה בקריאה שנייה ושלישית אם לא יובטחו התקציבים הנדרשים לקיום שירותי הבריאות והרווחה – יצאו אתמול חברי ועדת הבריאות של לשכת מפלגת העבודה.

בישיבה הראשונה של הוועדה, בראשות ח"כ נאוה ארד, שבה השתתפה גם שרת הבריאות שושנה ארבלי־אלמוזלינו, תקפו הדוברים את האדישות המלווה את הדיונים על עתיד השירותים הרפואיים והזהירו מפני התמוטטות המערכת כולה.

הפרסומאי הישראלי הסיק את המסקנה:

תן מין וילדים – והפרסום יתגבר תן מין עם ילדים – ותרוויח יותר

מאת יעל מישבין, סופרת "דבר" לענייני חינוך

תצלום של שפתי ילד חבולות ותפוחות משמש כפרסומת למזון "גרבר" לתינוקות. תצלום של גבר מבוגר השוכב במיטה עם ילדה קטנה משמש לפרסום כלי מיטה מתוצרת "בילי", תצלום אחוריים של ילד עירום בתנוחה המזמינה משגל אנאלי משמש לפרסום נעליים למבוגרים. תצלום ילדה עם שפתיים צבועות, המזמינה לשחק ב"אבא ואמא", משמש לפרסום משקה קל "דיפ". תצלומי ילדים בסצינות מיניות מפרסמים את בגדי הילדים מתוצרת "ספיד", ולהקת "תסלם" פרסמה את עצמה בעזרת תצלום של גבר מבוגר וילדה בשמלת כלה, כשברקע נרמז שהגבר ביצע בילדה מעשה אלים.

אלו הן רק חלק מהדוגמאות לניצול מיני של ילדים בפרסומת הישראלית, שהוצגו אתמול על ידי ד"ר חניתה צימרין ביום עיון באוניברסיטת תל־אביב, על הנושא "חשיפת ילדים באמצעי התקשורת". ד"ר צימרין הביאה עשרות פרסומות מסחריות המשתמשות בתצלומי עירום של ילדים ובני נוער בסצינות מיניות ואלימות. לדבריה, השימוש בתצלומי עירום של ילדים בהקשרים אלימים או בהקשרים של מגעים מיניים אסורים, מעבירה מסר סמוי, הנותן לגיטימאציה לשימוש באלימות כלפי ילדים ומעודד התייחסות סלחנית לניצולם המיני. מסר כזה מועבר לא רק על־ידי הפרסומות המסחריות, אלא גם על־ידי איורים לכתבות עתונאיות. כדוגמה לכך הביאה מאמר על גילוי עריות של ד"ר עמי שקד, מעוטר באיור שבו ילדה קטנה המפתה גבר מבוגר כביכול, לא המבוגר הוא האשם, אלא הילדה הקטנה המפתה אותו.

שמואל ורשבסקי מפרסום ורשבסקי־פריילך, אישר, כי ילדים ומין מהווים כוח מניע בפרסום והסביר, כי הדבר נובע מכך שילדים ובני נוער נהפכים להיות כוח צרכני המשפיע על הרגלי הצריכה של ההורים. לדבריו, גם הבנקים אינם מהססים להשתמש בתצלומי ילדים, אך לא תמיד השימוש שנעשה בתצלומים הוא לרעה.

ד"ר זאב סגל טען, כי הנוהג של סגירת דלתות בית־המשפט כשמדובר בקטינים, המקובל בארץ, פוגע בזכות הציבור לדעת. מצד אחר החוק המגן על קטינים מפני חשיפה תקשורתית אינו נאכף כראוי. בשני מקרים בלבד הובאו עתונאים לדין על פרסום שמותיהם של קטינים. במקרים בוטים של עבירה על החוק, כגון פרסום ראיונות עם ילדיו של דוד בלס, הרשויות לא עשו דבר נגד העתונאים. סגל הציע לגבש חוק אחד, שירכז את ההגנה על קטינים מפני חשיפה תקשורתית.

עלייה וקוץ בה ביצוא לארה"ב: מפעלים מתקשים להתמודד עמה

מאת דני גוב, סופרו הכלכלי של "דבר"

גידול חד של 16 אחוז נרשם ביצוא הישראלי לשוק האמריקאי. היצוא אשתקד הסתכם ב־2.29 מיליארד דולאר לעומת 2.66 מיליארד ב־1986. היצוא ללא יהלומים גדל ב־18 אחוז, ואילו יצוא ענף היהלומים גדל ב־13 אחוז.

לשכת המסחר והתעשייה ישראל־אמריקה, המפרסמת את הנתונים הללו, מביעה דאגה לגבי יכולתם של מפעלים ישראליים להתמודד עם היצוא לארה"ב בתנאים הנוכחיים, וקיים חשש שהמפעלים "יתעייפו" מהמצב ויחפשו לעצמם שווקים בארצות אחרות. יהושע מאור אומר, כי תהליך כזה יעלה זמן וכסף וישפיע לרעה על היצוא הכולל של ישראל.

הגידול ביצוא לארה"ב אשתקד חל בכל המגזרים, חוץ משני ענפים: ענף המזון, שבו חלה ירידה של 2 אחוזים (מיליון דולאר) וענף מוצרי המתכת, שבו חלה ירידה של 13 אחוז (19 מיליון דולאר). בענף הטקסטיל נרשמה עלייה מרשימה של 53 אחוז (8 מיליון דולאר), וכך גם בענף המכונות, שבו חלה עליה של 51 אחוז (30 מיליון דולאר).

להערכת לשכת המסחר, אפשר היה להגדיל את היצוא לארה"ב אלמלא השחיקה בדולאר. גם הגידול ביצוא שהושג אשתקד איננו ערובה להמשך העלייה ביצוא, נוכח הפגיעה ברווחיות היצוא משם.

מאור אומר, כי את רוב הצמיחה של היצוא הישראלי לארה"ב אפשר לייחס להטבות שהשיגה ישראל במסגרת הסכם־איזור הסחר החופשי ולאווירה החיובית שנוצרה בשוק האמריקאי כלפי מוצרים מישראל.

"סיכוי קלוש" לפשרה אמריקאית על טאבה

יפוצו משפחות נפגעי ראס־בורקה

מאת יוסי מלמן סופרו המדיני של "דבר"

"סיכויים קלושים" – מעריכים כך פקידים בישראל את הנסיון החדש של ארה"ב למצוא פשרה לסכסוך בטאבה. היועץ המשפטי של משרד החוץ האמריקאי אברהם סופר, עושה השבוע מאמץ של הרגע האחרון בטרם תועבר ההכרעה אל צוות הבוררים הבינלאומיים בחודש הבא.

ארה"ב חוששת כי פסק הבוררות עלול, בכל מקרה, לפגוע ביחסי השלום של ישראל ומצרים. על כן, מעדיפה למצוא הסדר של פשרה. אחת ההצעות הנדונות היא של שר האנרגיה משה שחל המציע להעביר את טאבה לריבונות מצרית עם מתן מעמד מיוחד לישראל, בדומה להסדר הקיים בין שווייץ לבין גרמניה באזור הקנטונים של שווייץ. אברהם סופר ייפגש היום עם משפטנים ישראליים העוסקים בנושא ומחר ייצא לקאהיר לשיחות עם הצוות המצרי וישוב לשיחות בארץ.

אתמול נפגש היועץ המשפטי האמריקאי עם נציגי משפחות ההרוגים בראס־בורקה ועם המשפטנים המייצגים אותם. בפגישה זו, שבה השתתפו המשפטנים יצחק זמיר, היועץ המשפטי לממשלה לשעבר, ומאיר גבאי, מנכ"ל משרד המשפטים לשעבר, הועלתה הצעת פשרה להסדרת הפיצויים. לפי ההצעה יוקם מנגנון בירור מיוחד של ישראל, מצרים וארה"ב, שיקבע את שיעור השלמת הפיצויים לאחר פסיקת הטריבונאל המצרי. מצרים גורסת כי את שאלת הפיצויים יש להעביר לטריבונאל מטעמה, אולם, המשפחות מסרבות להצעה בהסתמך על תקדימי העבר שבהם פסק הטריבונאל פיצויים בשיעור נמוך ביותר.

סוכנות הפיתוח באו"ם תסייע לישראל במימון הפרוייקטים באפריקה

מאת מרים מוקם, סופרת "דבר" בניו־יורק

ניו־יורק, (מיוחד ל"דבר"). – הסכם בין ישראל ובין סוכנות הפיתוח של או"ם נחתם אתמול בניו־יורק. לפי ההסכם תממן סוכנות הפיתוח פרוייקטים באפריקה ותסייע באחזקתם.

ההסכם נחתם אתמול על־ידי מנכ"ל משרד החוץ אברהם תמיר ועל־ידי המנהל בפועל של הסוכנות ארתור בראון.

לפי ההסכם תסייע סוכנות הפיתוח לישראל במימון מחקר, ייעוץ, הדרכה, תכנון וביצוע של הפרוייקטים. ההסכם, ראשון מסוגו, הוא תוצאה של מאמצים שנמשכו כשנתיים.

קצב עומד על דעתו: לא לייבא פועלים זרים

מאת יצחק מרידור, סופר "דבר" בעמק

שר העבודה והרווחה משה קצב עדיין עומד על דעתו ושולל את הצעת ארגון הקבלנים לייבא לארץ פועלים מחו"ל. השר, שהיה אתמול אורחה של מועצת מגדל העמק, שם הוענקה לו אזרחות כבוד, אמר, כי המחסור בפועלים מן השטחים אינו כה חמור כפי שמציגים אותו.

קצב סבור, שהעבודה הזולה של פועלים אלה יצרה אצל בעלי מפעלים רבים תלות לא בריאה, ועתה יש להפיק הלקחים הנכונים ולהיערך בהתאם. שיפורים טכנולוגיים ושיפור משמעותי בשכר ימשכו לדעתו עובדים טובים לתעשייה. עם זאת, הדגיש, "אין כל כוונה לצמצם את היקף המועסקים מיש"ע. הממשלה תושיט סיוע לכל מי שירצה להמשיך ולעבוד בישראל וגם תדאג לבטחונו האישי".

ראש מועצת מגדל העמק שאול עמור הציע לפתור את הבעיה על־ידי ביטול מענקי האבטלה וחיוב אזרחים כשירים לעבודה לעבור בתעשייה. כך אפשר יהיה, לדעתו, לקלוט אלפים "ואולי רבבות" במפעלים הזקוקים בדחיפות לכוח אדם.

קיבוצי השוה"צ יגייסו 30 מיליון בשוק ההון

מאת דני גוב, סופרו הכלכלי של "דבר"

קיבוצי השומר הצעיר אמורים לגייס השבוע בשוק ההון 30 מיליון ש"ח. באמצעות חברת "תבן הנפקות", שהוקמה באפריל אשתקד, גוייסו כבר 70 מיליון ש"ח. החברה מייעדת את כספי ההנפקה להלוואות לקיבוצי התנועה ולתאגידיה, כדי לשפר את מבנה ההון שלהם ולהוזיל את עלותו.

החברה הילוותה את הכספים לקיבוצים על־פי תנאי אגרת החוב ל־16 שנה וגבתה סכומי עלות מינימאליים כך, שהמחיר היה 8.7 אחוזים עד 9.2 אחוזים ריבית לשנה שהם ב־2־3 אחוזים ריבית פחות מהמקובל בשוק ההון באותה תקופה.

המוביל בהנפקת תבן היה בנק הפועלים והשתתפו כחתמים גם בנק לאומי לישראל ובנק דיסקונט. תבן מעמידה כבטחון לאגרות החוב נכסים קרקעיים כלכליים בעלי שווי ברור ולא ספקולטיביים, דוגמת מגדל דסקו וכן קרקעות פרטיות.

200 מפעלי תעשייה ספקי מערכת הבטחון מבקשים דחיית חובות

מאת דני גוב, סופרו הכלכלי של "דבר"

200 מפעלי תעשייה בהיקף בינוני וקטן, העובדים למען מערכת הבטחון, פנו אל שר האוצר ואל חברי הכנסת לשם אישור קבלת ערבות המדינה לחובות בהיקף של כחמישה מיליון דולאר, שאותם הם מבקשים לפרוס על פני תקופה של שמונה שנים.

יו"ר הארגון אורי תג'ר אומר, כי עד כה כבר נסגרו תשעה מפעלים המעסיקים מאות עובדים.

תג'ר ציין, כי פניות המפעלים הללו נתקלו עד כה בסירוב של האוצר. עד שנת 1985 עבדו המפעלים בתפוקה מלאה למען מערכת הבטחון והשקיעו הון בציוד חדיש, אולם בעקבות הקיצוצים בתקציב, פחתו גם ההזמנות וחלק גדול של המפעלים נשאר עם הציוד ועם החובות אך ללא הזמנות שהיו מאפשרות להם לממן את החזר חובותיהם.

ותיקי מפלגת העבודה מצפים לייצוג ציבורי

חלקם של הוותיקים בהקמת המדינה ובנייתה אינו מוטל בספק, אך תפקידם לא תם ולא נשלם – ושומה על המפלגה להבטיח ייצוגם במוסדות המפלגה, בעיריות, בכנסת, ובהסתדרות.

זו המסקנה של ישיבת מזכירות ארגון ותיקי התנועה, שהתקיימה אתמול, בהשתתפות מזכ"ל המפלגה עוזי ברעם.

יו"ר ארגון הוותיקים ירוחם משל עמד על הצורך בחידוש ההידברות בין הוותיקים והנהגת המפלגה, למען פעולה עמוקה ויסודית במערכות הבחירות הקרובות הממשמשות ובאות. מה גם שהמאבק כיום על בעיות שלום ומלחמה והשאלות החברתיות הסוציאליות, כרוכים יחד. ציבור הוותיקים מצפה להתייחסות המפלגה גם בשאלות אלו, החשובות לציבור זה – ולכן ההידברות בין הוותיקים והנהגת המפלגה יכולה לחזק את התנועה במאבק גורלי זה.

השתתפו בדיון: זהבה גולדמן, מיכה שכיס, דב סתת, אביגדור רקח, שמואל אפרת, רחל סתם, אפרים ליפשיץ. סיכם ירוחם משל.

ירידות שערים תלולות במניות

• מתחרשת המגמה השלילית בבורסה לאחר שבועיים של תיקון שערים • במניות הבכורה ירידות שערים של 5% עד 7% לערך, בהתפשרויות ירידות עד 10% ושערי מכרזים בלבד בבנקאיות הנצים בביום וירידות, פדיונות בקרנות הנאמנות • נמשכים החששות לביצוע פיחות קרוב במשק, רבים פדיים הלוואות במטבע זר ולפיכך הביקוש לשקלים גדל, הריבית השקלית בקו עליה • הדירוג הבורסאי מרחיק פעילים „מהמשחקי" במניות שהוסף למסוכן ביותר • המחלוקת בין האוצר ובנק ישראל בנושא מיסוי שוק ההון מעבירה את האוירה • קשה להעריך מתי תירשם התייצבות במסחר במניות לאחר האוירה הקשה במשק והיעדר גורם מנהיג מרכזי בבורסה. פרשנים מעריכים כי רק ארוע חיצוני יביא בלימה • ירידות השערים מאתמול מחקו חלק ניכר מהשיפורי שנרשם בעליות האחרונות • בבורסה חוששים כי מחרי ירשמו פדיונות גדולים בקרנות הנאמנות • מעילות עזה במניות עלית על רקע בלבלי בנראה

מאת שמואל רוזנבלום

ירידות שערים תלולות ביותר הקרובות להגדרה של מפולת נרשמו אתמול במסחר במניות. במניות הבכורות נרשמו ירידות חדות, פ.ב.י. 9.1%, אלקטרה 5 10%- ורבות נוספות, מניות המשתנים ירדו בשיעור תלול של עד 7% לערך. במניות המופשיות נרשמו ירידות חדות ביותר, בלטו במיוחד – כלל אלקטרוניקה אופציה 11.6%-, אי.פי. 8.3%-, גיבור 10%-, דלתא 7.8%-, כלל סחר אופציה 11.3%- ורבות נוספות. נפח הנצעים במרבית המניות היה גדול בהרבה מנפח המחזור של העיסקאות. הסיבות לירידות רבות, הסיבה הראשונה הנראית כרצינית הינה הבנקים הבנסי הצר בו פרעלת הבורסה ואשר מהווה קרקע נוחה לפעילות עצבנית וחדה. הסיבה השניה הינה ללא ספק היעדר מנהיגות מרכזית ופולנות במימון התנודות במסחר, תפקיד זה שהיה אמור להשתייך לגורמים מוסדיים וקרנות נאמנות אינו קיים במציאות הבורסאית הנוכחית. סיבות נוספות אותן ניתן למנות הן – המצב בשטחים והשפעה הכלכלית של מצב זה, האוירה הכללית העכורה במשק, חשש מפני ועזועים כלכליים קרובים, המצב הפוליטי המעורער ומיני רעות חולות נוספות. נראה שגם המחלוקת בין בנק ישראל והאוצר לגבי המלצות ועדת שישינסקי מעיקה אף היא על המתרחש בבורסה. בבורסה מתקשים להעריך כיצד תתנהג הבורסה בימים הקרובים, בשלב זה מקווים בשוק שאולי תרשם התייצבות אך גם זה בגדר תקוה כעת.

ירידות שערים בולטות נרשמו במניות כרלקמן – פרומרום 18%-, ליגת 10.1%-, מישראל אופציה 12.6%-, דוגבין 10.1%-, קיסריה 10%-, גבים מוכרים בלבד, כלכלית אופציה 14.4%- ונוספות. במניות המשתנים בלטה מניה עלית שירדה רק חצי אחוז בנפח כספי פרשים. מחורים כספים סבירים נרשמו גם בים המלח, הבינלאומי, דלק, פטרוכימיים ודיסקונט השקעות.

המסחר באג"ח – מגמה

כמו בשעות הבוקר המאוחרות עם נעילת המסחר במרצ הסתמנה מגמת הנצעים כבדים. פקודות כאמנות משמעותיות לא היו אתמול במסחר וקליטת ההצעים הייתה תוך ירידות תלולות שנעו בין 5% ועד 6% לערך. נפח ההצעים במרבית המניות היה גדול לאין שיעור מהיקף המחזור, דבר שהעיד ברורות על נטיית המוכרים במהלך הירידות ועל גבנות רכישה מועטה מול ההצעים הגדולים. המסחר בשלב המרצ סיגן בבירור את שעתיד להתרחש במסחר הרציף והמסחר במשתנים שגם בהם נרשמו ירידות תלולות והצעים גיבורים.

בנקאיות – הנצעים גדולים

עקב החשש לפיחות קרוב במשק נרשמת תנועה של פריון הלוואות במטבע חוץ ועקב כך נרשם גידול בדרישה לשקלים. מצב זה הביא להתעוררות בריבית המשולבת לפיקדונות שקליים המגיעה כיום עד ל-16% בחישוב שנתי בהשוואה לריבית של כ-13% אך לפני ימים מעטים בלבד. עלית הריבית השקלית הביאה לגל פריונות בבנקאיות שבהסדר בהיקף גדול המשמעותי. כיון שלא בחברה יתבצע פיחות בקרוב עשויה הריבית לרדת בהדרגה, בתהליך הזמן הקרוב יותר צפוי „רבוע" הנצעים לבנקאיות במקביל.

בתנועות – מנהלי קרנות ... לבורסה

באחרונה בעינים הפעילות הבורסאית מקבלים מקורבי הבורסה טבות של פדיונות בקרנות הנאמנות חלקם גבוה לשוק כשבתנה שישנה התעוררות זעזן בסרם בנקאות הנייה כראשי הם מקבלים סטיות של מסש ברקעת ירידות תלולות. בכל שמעגל העליות והירידות מקבל תאוצות שליליות בשוקים מקורבי הבורסה יותר ויותר. ברור שמצב בורסאי זה החזר על עצמו באחרונה מביא חלק מהפעילים להתרחקות מפעילות בורסאית ולפיכך אנו עשויים לחזות בקריסה בהיקפים נוסף בנפח הכספי בהתחשב במבנת הרצוי שמצוי המקורבים.

קרנות הנאמנות – בקרב פדיונות

עד שלשום זכו קרנות הנאמנות לניצירות כספיות שהתרכזו בעיקר לקרנות המניות. אתמול קשה היה לקבל נתון מדויק מהמתרחש בקרנות אך נראה שאתמול נרשמו פדיונות בהיקפי בינוני. במהלך שבוע העליות הקודם בבורסה השכילו הקרנות להגדיל פרופורציות נזילות כספית עקב מכירת מניות. כעת משיחודו הפדיונות (כבר היום כנראה) ניתן להעריך שתמיכת הקרנות במסחר עשויה לקטון מכיון שקשה לצפות את המשך ההתפתחות בבורסה.

הודעות מהבורסה

בנק מימון וסחר – הרווח הנקי לשנת 1987 הסתכם ב-1.06 מליון שקלים. גבור – הרווח המתואם של החברה לשנת 1987 הסתכם ב-3 מליון שקלים. עיקר הרווח נובע כנראה ממכירת שני מגרשים בבעלות גיבור שהניבו רווחים ריאליים נאים. פולגת – החברה הודיעה כי רכישת השליטה בה תהיה כרלקמן – 75% כלל תעשיות 25% כלל ישראל. כמות המניות שתימכר הינה 41% בהון של פולגת ו-54% מזכויות ההצבעה. חיפה כימיקלים – חברת ס.ר. שהינה בעלת העניין העיקרית בחיפה כימיקלים ומחזיקה כ-93% מההון ו-95.8% מהשליטה הודיעה לבורסה כי בכוונתה לפנות בהצעת רכש למכווני החברה שבידי הציבור וזאת עקב כוונה למחוק את מניות החברה מהרישום והמסחר בבורסה. הנושא יעלה לדיון בועדה להצעות רכש של הבורסה. בעבר ניסתה החברה למחוק את מניותיה מהמסחר אולם עקב התנגדות הבורסה לא הצליחה ליישם את רצונה. החברה מתעתדת לטענת בעלי העניין להשקיע סכומי כסף ניכרים בפיתוח עסקה דבר שבעלי העניין מעונינים לבצע...

...ההודעה לבורסה כוונתה. עלית – חברת תושבי חוץ רכשה בבורסה 2063 ע.נ. מניות עלית בשערים שנעו בין 10346-10818. משאבות סלע – בעל עניין ברנס אברהם רכש בעיסקה מחוץ לבורסה 50,000 ע.נ. מניות החברה בשער 80. הפניקס – החברה תחלק מניות הטבה בשיעור 50%. יום האקס יהיה בתאריך 29.2.88. אקרשטיין – בעל עניין גיורא אקרשטיין רכש 6889 אקרשטיין 1 ו-3765 אקרשטיין אופציות. צור – חברת הסנה רכשה 8387 ע.נ. מניות הסנה בין התאריכים 1.2.88 – 4.2.88. אושנת ברוך – בעל עניין שכטאי ברוך רכש 2897 ע.נ. מניות ברוך 1 ו-2375 ע.נ. מניות ברוך 5 ו-600 ע.נ. כיתובי אופציה לאומי פיא רכשה 270 ע.נ. ברוך 1.

י.ט.ס.ל. – בעלי עניין שפר שמואל וכסלו שמואל רכשו 6542 ע.נ. ו-4700 ע.נ. מניות יסקל בהתאמה. מאיר עזרה – בעל עניין רוזן עזרא רכש 18207 ע.נ. מניות מאיר עזרא בתאריך 8.2.88 בשער 500. וכלל – לאומי פיא מכרה 3003 ע.נ. מניות וכלל 1 ו-6000 ע.נ. אג"ח להמרה של החברה. שותרסל – משקיעי קנדה ישראל רכשו בעיסקה מחוץ לבורסה מניות שותרסל א. יתרת אחזקותיהם מסתכמת ב-36.6% ו-46.4% בשליטה בשותרסל. ישום – כלל ישראל רכשה בתאריך 4.2.88 50,000 ע.נ. מניות בישום. לימפיר – מתחזה לימפיר בעל עניין בחברה רכש 2000 ע.נ. מניות לימפיר 1 בתאריך 7.2.88.

* הכותב מנהל תיק השקעות

שערי מניות

בנקים מסחריים

שאינם בהסדר ההצמדה

שם החברה	השער	המחזור	השינוי בנקודות	השינוי ב%	היצע/ביקוש
אנ.הה.ש.	18601	1.0	+1		+15.0
מסחרית ש"ח	1170 תב	225	−80	−6.4	−2308
מסחרית 5ש"ח	662	70.0	−28	−4.1	−2187
כללי לא בהסדר 1	14700 תב	216	−1000	−6.4	−923
פ.י.ב.י. 0.5	6770 תב	4110	−680	−9.1	−9658

בהסדר הצמדה ל-88

שם החברה	השער	המחזור	השינוי בנקודות	השינוי ב%	היצע/ביקוש
אידיבי מ"ר ל-88	107250	858	−700	−.7	−2198
אידיבי ב' ל-88	107650	58.0	+200	+.2	+75.0
אידיבי בבא ל88	650600				
איגוד וש"ח ל-88	79800	390	−500	−.6	−976
דיסקונט ב' ל-88	138400	119	+900	+.7	+145
דיסקונט א' ל-88	137100	265	−650	−.5	−951
דיסקונט ש"ה ב88	15950	40.0	−151	−.9	−50.0
מזרחי ש' ל-88	44200	2211	−90	−.2	−2728
מזרחי מ' ל-88	44000	28.0	−1750	−3.8	−106
הפועלים מבכ ל88	94600	1.1	+1600	+1.7	+21.1
הפועלים ש' ל-88	73000	1346	−410	−.6	−4835
הפועלים מ' ל-88	73095	227	−100	−.1	−297
כללי א' ל-88	186500	191			−75.0
כללי ש"ה ל-88	8900		−85	−1.0	−1.0
כללי סטוק ל-88	46372	2020	−200	−.4	−6265
כלל ש"ח 1/11 ל-88	17350	44.0			−43.0
מבטן וסחר 1 ל88	61500	29.0	+509	+.8	+116
מבטן וסחר 5 ל88	51400	25.0	−1100	−3.4	−349

בהסדר הצמדה ל-89

שם החברה	השער	המחזור	השינוי בנקודות	השינוי ב%	היצע/ביקוש
אידיבי מ"ר ל-89	130500	21.0	−700	−.5	−15.0
אידיבי ב' ל-89	— לא נסחר —				
אידיבי בבא ל89	— לא נסחר —				
איגוד וש"ח ל-89	97616	14.0	+966	+1.0	+14.0
דיסקונט ב' ל-89	— לא נסחר —				
דיסקונט א' ל-89	164340	1.0	−1660	−1.0	−1.0
מזרחי ש' ל-89	52500	63.0	−1650	−3.1	−43.0
מזרחי מ' ל-89	— לא נסחר —				
הפועלים ש' ל-89	88200	208			+116
הפועלים מ' ל-89	88400	12.0			+12.0
כללי א' ל-89	223650	1.8	−1000	−.5	−1.0
כלל סטוק ל-89	56100	216			+162

בנקים למשכנתאות

מוסדות מימון

ביטוח

מסחר ושרותים

מסחר

שרותים

מלונאות ושרותי תיירות

מחשבים ושרותי מחשב

מקרקעין ופיתוח

נדל"ן בינוי ופיתוח

חקלאות

תעשייה

מזון וטבק

טכסטיל והלבשה

מתכת ומוצרי...

חשמל, אלקטרוניקה ואופטיקה

מוצרי בניה

כימיה, גומי ופלסטיק

עץ ומוצריו, נייר ודפוס

תעשיות שונות

השקעות תעשייה

חברות להשקעה

השקעה ואחזקה

דיסקונט השקעות

נסחרות במט"ח

רשימה מקבילה

שרותים

מלונאות ושרותי תיירות

מחשב ושרותי מחשב

נדל"ן בינוי ופיתוח

חקלאות

מזון וטבק

טכסטיל והלבשה

מתכת ומוצרי...

מוצרי בניה

מוצרים כימיה, גומי ופלסטיק

עץ ומוצריו, נייר ודפוס

תעשיות שונות

השקעה בתעשייה

חברות השקעה

הימסחר נפט

משתנים

שערי קרנות נאמנות

מבצע מוניטין
מבצע תוספר
מגאזין + ספר
חבילת ש' - 10 ש"ח
25.2.88 - 25.3.88
הזמן עוד היום אצל מוכר העתונים שלך

גדעון גדות ומפעל הפיס

בקהם את שפילמן
עורכי-דין ונוטריון
BEHAM & SHPILMAN
ADVOCATES & NOTARY

כ' בשבט תשמ"ח
15 בפברואר 1988

לכבוד
עורך העיתון "הדסום",
רחוב יגאל אלון 108,
תל-אביב 67891

הנדון: כתבה על מפעל הפיס

בשם מרשי, מפעל הפיס, נתבקשתי לפנות אליכם לאמור:

למרשי נודע, כי אתם עומדים לפרסם בימים הקרובים כתבה על מפעל הפיס, ועל בעלי תפקידים בכירים בו, מפרי-עטה של הכתבת שלכם הגב' נעמי לויצקי.

נתבקשתי איפוא להתרות בכם בעוד מועד, כי אם יהיו בכתבה דברים שאינם אמת, או שיש בהם משום לשון-הרע מכל בחינה שהיא, ייאלץ מרשי לנקוט נגדכם ונגד כל המתראים לפרסום - צעדים משפטיים המוענקים לרשותו כדין, ובנסיבות אלה לא תעמוד לכם טענת ההגנה של "תום-לב".

ראו הוזהרתם!

בכבוד רב,
חגי שפילמן, עו"ד

מאת נעמי לויצקי
בחדשות של שבת, 26.2.88

גרונטולוגיה
מבוא לחקר הזקנה
מאת ד"ר דוד לוצקי

עם עליית מספרם של הקשישים באופן משמעותי, מוצאת עצמה החברה הישראלית בלתי ערוכה ובלתי מוכנה להתמודד עם מצב זה.
ב-30 השנים האחרונות, גדלה האוכלוסיה הכללית בישראל פי 3 ואילו אוכלוסיית הקשישים גדלה בתקופה זו פי 7.
לכן חשוב שיהיה בכל בית ספר עיון לחבות תהליך ההזדקנות.
מחיר הספר 34 ש"ח כולל מ.ע.מ.
למנויי „דבר" 27 ש"ח כולל מ.ע.מ.
המעונינים לרכוש את הספר, ישלחו לספרית „דבר" צ'ק ע"ס 27 ש"ח ויקבלו את הספר בדואר חוזר.

לכבוד
ספרית „דבר"
ת.ד. 199
תל-אביב
אני מבקש לרכוש את הספר „גרונטולוגיה"
רצ"ב צ'ק ע"ס 27 ש"ח לפקודת „דבר" נא לשלוח אלי את הספר על פי הכתובת
שם ומשפחה | עיר | רח' מס' | מיקוד
החתימה | תאריך

„אלסינט" – התקוה והתזכורת

מאת מוריה אבימלך

שני אירועים בשבוע שעבר החזירו את „אלסינט" לכותרות.

ביום רביעי שעבר הציגה „אלסינט" רווח רבעוני במאזניה, לראשונה לאחר שלוש וחצי שנים של הפסדים. רווח זה בא לאחר שעוד ברבעון הקודם הצביעה „אלסינט" על רווח תפעולי ומצביע לפיכך על מגמה. „אלסינט" שסיימה את שנת 1986 בהפסד של יותר מ־50 מיליון דולר, הצביעה כבר אז על הסיכויים לשיפור. בידה היה צבר הזמנות עצום, הגדול שהיה לה מעודה.

בעוד שלושה חודשים תפרסם „אלסינט" את הדוחות לשנת 1987/88 ואז יתברר אם הרווחים במחצית השניה של השנה עלו על ההפסדים במחצית הראשונה ואם אכן יצאה „אלסינט" מהמשבר בן שלוש השנים שעבר עליה. אם אכן יסתבר שכך, כפי שמצביעים הדוחות הרבעוניים, ראוי יהיה לבחון את מרכיבי ההצלחה בשיקום מי שהיתה היהלום שבכתר בקבוצת „אלרון" ונפלה ברעש אדיר. הלקחים האלו חשובים לא רק כדי לכתור כתרים לשותפים בהצלחה, אלא כדי ללמוד מהם המרכיבים ההכרחיים בהבראת חברה, מתי כדאי לבנקים לתרום את חלקם במחיקת חובות ובפריסת חובות, איזה גיבוי צריכים לתת בעלי המניות למנכ"ל הנידרש לבצע את תכנית ההבראה.

הבראתה של „אלסינט" היתה כרוכה בהחלטות קשות. „אלסינט" פיטרה יותר משליש מעובדיה, סגרה מפעלים וקווי יצור, לא נרתעה מסגירת מפעל בנצרת עילית. נשיא „אלסינט" בני פלד, שהובא כדי להציל את „אלסינט", התנה את כניסתו בהסדר עם הבנקים שמחקו ופרסו חובות והעמידו מסגרת אשראי. גם „אלרון" תרמה חלקה בצורת מחיקת השקעה והעמדת הון מניות חדש לחברה שלהצלחתה או לכשלונה משמעות לגבי הקבוצה כולה. החלטות אסטרטגיות לגבי מוצרים ושווקים נעשו ללא סנטימנטים ועם נחישות לחתוך הפסדים.

אין מקרה הבראה אחד דומה למישנהו אך העקרונות הכלליים ראויים שילמדו על ידי חברת העובדים. הבראה יש להפעיל בנחרצות, ביסודיות, כשכל הקצוות סגורים. מעל הכל, גיבוי הבעלים מצד אחד והמעקב הדוק שלך מצד שני הם חלק הכרחי בהבראה. אם „אלסינט" מהמשפל בו היתה הצליחה גם „תדיראן" יכולה.

לאירוע השני, ביטול „חוק אלסינט" ביום חמישי שעבר אין השלכות על „אלסינט". אך ביטול החוק שנולד בשיא האופוריה של „אלסינט" מסמל את ההתפכחות, ומהווה תזכורת למה שאסור שיקרה שוב.

250 מפעלים קיבלו אשתקד הזמנות בעקבות שיתוף פעולה תעשייתי

מאת דני גוב

250 מפעלי תעשיה קיבלו ב־1987 הזמנות בעקבות שיתוף פעולה תעשייתי. הענפים המובילים בשנת 1987 היו ענפי האלקטרוניקה כ־80 מפעלים וענפי המתכת כ־60 מפעלים.

ב־3 השנים האחרונות יצאו 500 מפעלים ישראליים במסגרת הסכמים לשיתוף פעולה תעשייתי.

צבי אלון, מנהל הרשות לשיתוף פעולה תעשייתי מציין, כי בשנת 1987 חל שינוי ביוזן בנושא ההרדיות בסחר בין ישראל וארצות חוץ. מטיפול פרטני ברכש גומלין לטיפול בשיתוף פעולה תעשייתי, על בסיס כלכלי רחב.

בשנת 87 חלה התקדמות ניכרת בהסדרים עם חברות המחשבים. רכש חוברות המחשבים מהתעשיה הישראלית הגיע בשנה זו לכ־55 מיליון דולר, וכן השקעות רבות נעשות על ידי חברות המחשבים בהקמת מרכזי פיתוח והכנון הלמפת ידע. מספר חברות אף הקימו מרכזי רכישה בארץ עבור כל מפעלי החברות ברחבי העולם.

צבי אלון מציין עוד, כי לאור הקשיים שיש למפעלים קטנים ובינוניים בתחום קבלת הסכמה מהחברות הזרות, פירסמה הרשות חוברת הדרכה בתחום הבטחת איכות. החוברת מפרטת את הדרישות של החברות הזרות, על מנת שמפעל ישראלי יקבל הסמכה למכור להן מתוצרתו. עוד ציין אלון, כי בשנת 1987 התחילה הרשות לעסוק בתחומים חדשים בעיקר בכימיקלים.

הרשות לשיתוף פעולה תעשייתי מקיימת הסכמים עם 230 תאגידים וחברות בכל רחבי הארץ.

ויכוח בין רשויות מעכב השלמת מכרז להעתקת שדה התעופה באילת

מאת דני גוב

כמה קבוצות משקיעים מארה"ב, דרום אפריקה ואירופה מוכנות להכנס למכרז למימוש פרויקט העתקת שדה התעופה של אילת צפונה לאזור עברונה ואולם ישראל מתקשה עדיין בגיבושו של המכרז.

חבר הכנסת וסגן שר החקלאות אברהם כץ־עוז, שמסר על כך אומר, כי "טרם הצלחנו לתפור תשובה למכרז הזה והוא תקוע בשלב האחרון שלו בויכוח בין רשות שדות התעופה ומינהל מקרקעי ישראל על סעיף מסוים. אם נצליח לפתור את הבעיה תהיה לנו הצעה מוכנה למכרז".

יש כבר הסכם להעברת שדה התעופה של אילת לעין עברונה המצויה במרחק של כ־11 ק"מ צפונית לאילת.

קבוצת משקיעים זרים מוכנה להשקיע בפרויקט 220 מיליון דולר. הקבוצה מחכה לאישורים הפורמליים מזה כשנה. כל ההשקעה בפרויקט מקורה בהון זר.

קונצרן התקשורת „גריי" מתחיל לפעול בארץ באמצעות „תקשורת בינלאומית" ו„פריאל עתונות"

שמואל בן־טובים – מנכ"ל החברה, דן פתיר־יועץ

מאת סופרת „דבר"

חברת יחסי הציבור האמריקאית הגדולה „גרייקום אינטרנשיונל" החליטה להכנס לפעילות מלאה בשוק הישראלי.

בתום סידרת ביקורים שערכו נציגי החברה בישראל במהלך השנה האחרונה, הוחלט על פתיחת הנציגות הישראלית של „גרייקום" במסגרת „תקשורת בינלאומית בע"מ", חברה שהוקמה לאחרונה ע"י קבוצת השקעות „קרב", וקבוצת אנשי יחסי ציבור.

החברה החדשה כבר חתמה על הסכמים לשיתוף פעולה עם משרד יחסי הציבור „פריאל עתונות" בהנהלת יוסי פריאל, ועם דן פתיר, לשעבר יועץ תקשורת לראש הממשלה, שישמש כיועץ מיוחד לחברה.

מנכ"ל החברה הוא שמואל בן טובים, לשעבר נציב מסחרי בארה"ב ומנכ"ל ברטרייד מקבוצת בנק לאומי. לדברי בן טובים תפתח החברה החדשה תחומי התמחות שאינם מוכרים עדיין בישראל ותפעל עפ"י סטנדרטים מקצועיים אמריקאים. היא תעסוק במגוון המלא של שירותי יחסי ציבור, כמקובל בעולם, ולא תצטמצם בפיתוח קשרי עיתונות בלבד, בין היתר תסייע החברה ליצואנים תוך ניצול הרשת העולמית של חברת „גרייקום", תספק שירותי שדולה ... תכשיר שליחים לקראת יציאתם לחו"ל, תקים מערכת הדרכה לעובדים העוסקים בקבלת קהל ובמתן שירות.

„גרייקום אינטרנשיונל" שייכת לקונצרן התקשורת הענק „גריי", שמחזור מכירותיו בשנת 1987 עלה על 2 מיליארד דולר. בראש החטיבה הבינלאומית של „גרייקום" עומדת הרייט מושל־ריימס. בשנים האחרונות הרחיבה החברה את הרשת הבינלאומית שלה ע"י רכישת משרדי יחסי ציבור גדולים ברחבי העולם. רק לאחרונה השתלטה „גרייקום" על החברה הגדולה ביותר בבריטניה „סטרלינג".

החסכון השנתי בשימוש באנרגיה בעשור האחרון – 40 מיליון דולר

מאת דני גוב

החסכון שהשיג המשק בשימוש באנרגיה בעשור שבין שנת 1977 לשנת 1986 היה כ־40 מיליון דולר בכל שנה. זהו שעור החסכון הישיר שהושג על ידי פעולות של שימור אנרגיה ובמונחים של כמויות מדובר בחסכון של כ־230 אלף טונות שוה ערך נפט בשנה.

מתוך כ־180 מיליון דולר שהושקעו למטרה זו בשנים אלו ניתנו 55 מיליון דולר כתמריצים על ידי משרד האנרגיה והתשתית. בין צרכני האנרגיה בעלי פוטנציאל חסכון גבוה אומר משרד האנרגיה, ניתן למנות את התעשיה, משק המים, התחבורה, משקי בית והמגזר הציבורי.

פוטנציאל השימור ברוב מגזרי המשק נאמד בכ־10 אחוזים מסך צריכת האנרגיה הצפויה עד שנת 2000.

אומדן שנערך על ידי משרד האנרגיה מצביע על אפשרות חסכון של כחצי מיליון טונות שוה ערך נפט לשנה בחשמל, בנזין, סולר ומזוט. החסכון הכספי למשק מוערך בכ־09 מיליון דולר לשנה. לשם כך הדרושה השקעה של כ־003 מיליון דולר. השקעות בשימור אנרגיה מחזירות את עצמן בתוך כשנתיים עד ארבע שנים.

משרד הכלכלה מציע להקים 6 מרכזי תעשיה במגזר הערבי

מאת דני גוב

משרד הכלכלה מציע הקמת 6 מרכזי תעשיה בישובים הערביים ירכא, שפרעם, טייבה, נצרת, תמרה, ואדי ערה וכפר מנדא. ההצעה הזו מועלית במסגרת תכנית מקפת לפיתוח המגזר הזה שתונח בקרוב על ידי שר הכלכלה, גד יעקובי על שולחן הממשלה.

בכוונת יעקובי להציע שילוב יוזמת פיתוח תשתית של הממשלה עם יוזמות כלכליות של התושבים בישובים אלה ובסיוע הממשלה בהקמת מערכת הכשרה מקצועית מתאימה. בדיון שקיים באחרונה עם ראשי מועצות ערביות בשיתוף יזמים ערביים הציע יעקובי שיתוף פעולה בתחומי התיעוש הציבורי התעשייתי, התיירות, התשתית והפיתוח התחבורתי והתקשורתי.

... היזמים הערביים שיזמות שלהם תשתלב בפעולות קונצרנים גדולים כמו כלל, חברת העובדים, פולגת ודלתא, כדי להבטיח את השיווק.

יעקובי מציע גם הקמת שני גופים מיוחדים לנושא – "חברת גג אזורית לפיתוח והשקעות", שתקל על היזמים והמשקיעים פוטנציאליים של המגזר ותמריץ להשקיע בפעולות ליצוא ותסייע בתיפוש יזמים ומשקיעים להשקעה ופיתוח; ... "חברת בנין" שתפתח את התשתית באזורים הללו ותקים מבנים למלאכה ותעשיה שיושכרו ליזמים.

המכון הגיאולוגי מבצע סקר פוספטים ארצי לאיתור פוטנציאל

מאת דני גוב

החל משנת הכספים האחרונה הוטל על המכון הגיאולוגי של משרד האנרגיה לשלב במסגרת סקר פוספטים ארצי את כל המחקרים של פוספוריטים ופצלי שמן בתחומי המכון.

הנושאים העיקריים בהם יטפל המכון במסגרת סקר הפוספטים הסינון בעת ייצור חמוצה זרחתית; אפיון מסלע המועשר בחומר אורגני בהתך מגיל סנון בנגב; ארגון בנק הנתונים של ספ"א כולל עיבוד הנתונים; בחינת ובדיקת פצלי שמן.

הם עיבוד נתוני ספ"א בבקעת ערד, נחל צין ושדה חצבה; מחקר על החומר האורגני בפוספוריטים, לשם בדיקת הקשר בין החומרים שבפוספט וקצב

וול סטריט / שולה פרומר

מהפך באוירה

השוק עובר שינוי באוירה; קיימת תחושה ברורה בוול־סטריט של מהפך חיובי בתפיסת השוק. שבוע המסחר החולף היה קצר הפעם והחל ביום שלישי. המדד מתחיל ברגל ימין ועובר מיד את תחום 2000 הנקודות ושומר על רמת מדד שמעבר לתחום זה.

שבוע המסחר שקדם לנוכחי הביא לנסיגה של 73 נקודות במדד. השבוע צובר המדד עליה שבועית של 31.33 נקודות. הדאו ג'ונס – מדד שלושים החברות התעשייתיות המובילות בארה"ב – מסתיים ברמת 2014.59. השבוע כולו נושא אופי חיובי מאוד והתופעה היחידה שמטרידה אנליסטים יותר מאשר סבבאים היא העובדה שמחזורי המסחר עדיין נמוכים מהרגיל ומצביעים על העדר קונספציה חד משמעית בקרב משקיעים והסוחרים.

הגורם המרכזי יהיה בשלב זה ואילך – יכולת התמודדותו של השוק על תחום ה־2000.

נקודת המדד הגבוהה ביותר שנרשמה מתחילת השנה היתה כ־7 בינואר – 2051.89. מאז „ההתרסקות" של ה־19 באוקטובר חצה הדאו ג'ונס את תחום ה־2000 5 פעמים אבל נכשל בכך שהמשכו לא היה רב לפחות מהבחינה הפסיכולוגית שעשויה היתה לגרום לתחושת אמון מפותחת יותר בקרב משקיעים.

נקודת ה־7 בינואר התהפך איפוא, לאתגר של השוק: לחצות ולהישאר מעבר לתחום זה. כזכור משכו של שיא זה היה קצר במיוחד, ומיד למחרתו נרשמו גלי מכירות שהפילו את הדאו ג'ונס ב־140 נקודות.

משק עולמי / ביל כספי

הדולר שוב ירד

שערו של הדולר ירד השבוע מומחים בניו יורק ולונדון לא הופתעו מהירידה בשער הדולר אלא ממימדיה הצנועים, שכן במשך השבוע היו כמה הצהרות שבזמנים אחרים היו עשויים למוטט את המטבע של ארה"ב.

לירידת הדולר, שהחלה ביום שלישי, גרמו דברי הנשיא רונלד רייגן, שאין לצפות לשינויים דרמאטיים בחודשים הקרובים, אלה רק במחצית השניה של השנה. דברי רייגן השפיעו בצורה שלילית על הדולר אך היתה זו הצהרה הפחות מזיקה של השבוע. בהמשך לדברי רייגן התבטאו גם נגיד הבנק המרכזי של ארה"ב אלן גרינספן וסגנו מנואל ג'ונסון שהמשק האמריקאי קרוב למיתון ויש להקטין את שערי הריבית הדולריים, צעד הפוגע בכדאיות ההשקעה בפקדונות דולריים. אך ההצהרות הגרועות באמת באו מפי נגידי הבנקים של שוויץ ויפן. הראשון אמר שהדולר יחלש בעתיד כי גרעון מסחרי שנתי של 171 מיליארדי דולרים לא מצדיק דולר חזק ואילו נגיד הבנק המרכזי של יפן אמר שלנוכח חוסר האיזון המסחרי בין ארה"ב ויפן הדולר כנראה יאלץ לרדת עוד בעתיד.

השינוי בשער הדולר

מטבע	שער	שינוי שבועי באחוזים
ליש"ט*	1.749	-0.5172
מרק גרמני	1.7085	-0.1461
פרנק שוויצרי	1.399	-0.5686
פרנק צרפתי	5.772	-0.1384
גילדן הולנדי	1.9175	-0.1822
ין יפני	130.1	-0.6870
דולר קנדי*	0.7892	+0.2402
שקל ישראלי	1.5898	+0.2965

* השער ביחס לדולר

ביקושים תעשייתיים למתכות

מחירי המתכות היקרות עלו השבוע בעקבות חידוש הביקושים התעשייתיים: ביקוש של תעשיית הרכב של ארה"ב ויפן לפלטינה ממנה מייצרים חלקי מנוע אשר מקטינים את זיהום האוויר. הכסף נרכש בכמויות גדולות על ידי תעשיית סרטי הצילום. ביקושים טובים גם למתכות בסיסיות השבוע וגם מחירים של אלו עלה.

לעומת העליות במחירי המתכות היקרות והבסיסיות ירדו מחירי המזון והנפט. מחיר הקאקאו, למשל, נחלש בעקבות משלוחים גדולים מגאנה ומניגריה, במיוחד כשאירגון הקאקאו העולמי מתקשה לספוג את ההיצעים כדי למנוע ירידות מחירים. גם מחירי הדגן ירדו מאוד ובמיוחד מחיר החיטה. הסיבה לכך הם יבולי השיא הצפויים העונה. כבר השבוע היה עודף היצע לעומת ביקוש נמוך יחסית, והמחירים ירדו.

בסחר הנפט הגולמי היו ירידות מחירים בעקבות הודעות שפירסם מכון הנפט העולמי בפריז, שמאגרי הנפט במערב מלאים ומכילים נפט אשר יספיק לכ־170 ימי צריכה.

מחירי הקומודיטיס

זהב (אונקיה)	445.10	דולר
כסף (אונקיה)	6.385	דולר
פלטינה (אונקיה)	464.30	דולר
נחושת (טונה)	1375	ליש"ט
אלומיניום (טונה)	1242	ליש"ט
קפה (טונה)	1295.5	ליש"ט
סוכר לבן (טונה)	229	דולר
גרעיני חיטה (בושל)	3.22	דולר
כותנה (ליברה)	0.624	דולר
נפט ברנט (חבית)	15.85	דולר
נפט דובאי (חבית)	14.85	דולר

צופים ירידת שערי הריבית

שערי הריבית במשך השבוע החולף היו יציבים למדי, אך השבוע צפויים שינויים חשובים.

בעקבות ההתפתחויות הכלכליות והפיסקליות בעולם המערבי מצפים לירידת שערי הריבית בארה"ב ובריטניה ואולי גם ביפן, אך במערב אירופה ספק אם יהיו שינויים בשערי הריבית.

הסיבה לירידה הצפויה בשערי הריבית הדולרים בהצהרות של נגיד הבנק המרכזי בארה"ב וסגנו, שלנוכח הירידה בהיקף הפעילות הכלכלית של ארה"ב יש צורך להוזיל את האשראי כדי לדרבן את הפעילות העיסקית ולמנוע מיתון במשק האמריקאי.

גם בבריטניה היו התפתחויות פיסקליות אשר הצדיקו את הירידה בשערי הריבית. על פי הנתונים הכספיים האחרונים של ממשלת בריטניה מתברר שהרזרבות הכספיות של הממשלה מגיעות לשבעה מיליארדי ליש"ט. אין, אם כך צורך לגייס הלוואות מהציבור באמצעות שוק ההון של לונדון. משמעות הדבר בביקוש לכסף. ירידה במחירו וירידה בשערי הריבית.

שערי ריבית דולריים

ריבית בסיסית (PRIME)	8.5
ריבית לנכיון שטרות	6.69
ריבית לקרנות פדרליות	6
ריבית ליבור הבינשנתי	7
ריבית ליבור – חצי־שנתי	
ליש"ט בריטית	9.5
מרק גרמני	3.56
פרנק שוויצרי	2.25
גילדן הולנדי	4.19
ין יפני	4.31

העודף המסחרי של קנדה מצטמק

העודף המסחרי של קנדה מצטמק והולך זו המסקנה של הנתונים המסחריים האחרונים שפורסמו על ידי ממשלת קנדה ביום חמישי שעבר.

על פי הנתונים עולה שהעודף המסחרי של קנדה בשנת 1987 הגיע ל־10.3 מיליארדי דולרים קנדיים בלבד שהם כ־8.5 מיליארדי דולרים אמריקאים. העודף המסחרי הנמוך ביותר זה שבע שנים.

גורמים ממשלתיים קנדיים סבורים שהסיבה לכך הדולר האמריקאי החלש אשר הקטין את היצוא לארה"ב והגדיל את היבוא ממנה ולהוכחה העודף המסחרי של קנדה עם ארה"ב ירד ל־17 מיליארדי דולרים קנדיים לעומת עודף של יותר מעשרים מיליארדי דולרים קנדיים בשנת 1986.

סעודיה מתכננת מהפך במשק הנפט

ממשלת סעודיה מבקשת לשנות בצורה מהפכנית את כל משק הנפט ולהקים חברת גג אחד גדולה שתטפל בהפקת נפט זיקוק ושיווק, גוף דומה לחברות הנפט של כווית.

שר הנפט הסעודי הישאם נאסר אשר ממונה על ביצוע הרפורמה אמר שהמבנה החדש יביא ליעול ניכר בכל המערכת.

האירגון החדש יחסל למעשה את חברת ארמקו שהיא חברת הנפט של סעודיה ועוד ארבע חברות נפט אמריקאיות גדולות.

החברות האמריקאיות לא ישארו מקופחות. ממשלת סעודיה הציעה להם שותפות באירגון החדש ושאלה כל אחת באיזה אחוז שותפות בהון היא מבקשת. החברות האמריקאיות טרם ענו לפניה הסעודית שנשלחה כבר לפני למעלה משבוע ימים.

אנו מתנצלים בפני הקוראים על כי בטעות התפרסם חלק ממדור „משק עולמי" בעמודי הרשות אתמול

קיבוצי התנועה הקיבוצית המאוחדת חברה להנפקות בע"מ

הודעה למחזיקי כתבי אופציה (סדרה 2) על כינוסה של אסיפה כללית של מחזיקי כתבי אופציה (סדרה 2)

ניתנת בזה הודעה כי ביום 6 במרץ, 1988, בשעה 14.30 תתקיים במשרדי החברה ברחוב סוטין 27, תל־אביב אסיפה כללית של מחזיקי כתבי האופציה (סדרה 2) שהונפקו על ידי החברה על פי תשקיף מיום 25.11.87.

על סדר היום:
להחליט האם יראה הדבר לקבל את ההחלטה הבאה כהחלטה מיוחדת של מחזיקי כתבי האופציה (סדרה 2):
להאריך את המועד למימושם של כתבי האופציה עד ליום 5.9.88 כך שבתקופת המימוש שתוארך (6.6.88–5.9.88) ניתן יהיה לממש את כתבי האופציה כנגד תשלום במזומן של מחיר המימוש בכל יום עסקים למעט בין היום ה־6 (כולל) ליום ה־15 (כולל) בכל חודש גריגוריאני. מחיר המימוש עבור כל 100 שקל חדש ערך נקוב אג"ח מסדרה 2 בתקופת המימוש שתוארך יהיה כדלקמן:
1. עבור כתבי אופציה שימומשו מיום 16.6.88 עד יום 5.7.88 – 94.51 שקל חדש בתוספת הפרשי הצמדה.
2. עבור כתבי אופציה שימומשו מיום 16.7.88 עד יום 5.8.88 – 95.24 שקל חדש בתוספת הפרשי הצמדה.
3. עבור כתבי אופציה שימומשו מיום 16.8.88 עד יום 5.9.88 – 95.92 שקל חדש בתוספת הפרשי הצמדה.

לענין זה „הפרשי הצמדה" כמשמעותם בסעיף 3.5.2 לתשקיף שפורסם החברה ביום 25.11.87, „המדד היסודי" – מדד בגין חודש אוקטובר, 1987 וה„מדד החדש" – המדד שפורסם לאחרונה לפני יום התשלום מחיר המימוש.

קיבוצי התנועה הקיבוצית המאוחדת – חברה להנפקות בע"מ

הערה:
הודעה על כוונת החברה להאריך את המועד למימוש כתבי האופציה נמסרה לרשות ניירות ערך ולבורסה לניירות ערך בתל־אביב בע"מ.
תל־אביב 23 בפברואר, 1988

מזג האוויר ביעדי הטיסה החשובים של סוויסאיר

עיר			
אוסלו	-6	2	מעונן
אמסטרדם	-1	5	מעונן
בואנוס איירס	22	32	בהיר
הלסינקי	-12	-6	בהיר
הונג קונג	15	18	בהיר
וינה	0	6	בהיר
ז'נבה	1	8	בהיר
טוקיו	-2	7	בהיר
טורונטו	-19	-9	שלג
יוהנסבורג	15	25	מעונן
לונדון	7	10	מעונן
ליסבון	2	14	מעונן
מדריד	2	14	מעונן
מונטריאול	-21	-16	בהיר
ניו יורק	-5	7	מעונן
סאן פאולו	25	19	גשום
פריס	3	5	בהיר
פרנקפורט	2	5	מעונן
ציריך	-1	3	בהיר
ריו דה ז'נרו	21	30	גשום
סטוקהולם	-4	-1	שלג
שיקאגו	-17	-2	מעונן

תל־אביב: רח' בן־יהודה 1, טל' 5102623; ירושלים: רח' יפו 30, טל' 231373; חיפה: דרך הים 2, טל' 384655; באר שבע: רח' האבות, טל' 35282

swissair

פקסימיליה MURATA מורטה קומפקטית גם במחיר!
נציגים: קבוצת כלל ...

הועדה המקומית לתכנון ולבניה של נהריה
הודעה על פי סעיף 149, 920, 910 לחוק התכנון והבניה תשכ"ה
ניתנת בזה הודעה בהתאם לסעיף 149 (1), (2) לחוק התכנון והבניה הנ"ל, כי הוגשה בקשה לועדה המקומית לתכנון ולבניה של נהריה, למתן הקלה באחוזי בניה.
הרחבה: הקמת שני בנייני מגורים בני 5 קומות בניצול של 107,5 % בניה, במקום 94% בניה המותרים.
גוש הלקה: 168, גוש: 18168, רחוב ויצמן 23, עיר נהריה.
את התכנית אפשר לראות במשרדי הועדה המקומית בעירית נהריה.
לכל מי שיש התנגדות, יוכל להגישה תוך 15 יום מיום פרסום הודעה זו.
ת. לבב
יו"ר הועדה (משנה) המקומית לתכנון ולבניה נהריה

למפעל תעשייתי במרכז הארץ דרוש: מתכנת מחשבים
עדיפות לבעלי נסיון בתכנות גרפי של תמונות והדגמאות בתחום הטקסטיל.
מועמדים מתאימים מתבקשים לפנות לטל: 03-660366 לברכה

לסיטונאי תיירות גדול לרגל גידול בביקוש דרושים: מלווים לטיולים לדתיים
★ החברה מעוניינת להרחיב מאגר מלווים במלווים מנוסים שאינם קשורים כיום בעבודה בחברות אחרות.
נא לפנות בכתב עם פרטים אישיים מלאים לת.ד. 4480, תל־אביב מיקוד 61043.
– סודיות מובטחת –

לחברת נתור דרושים/ות פקידי/ות הזמנות
★ רצוי בעלי רשיון נוסחות, למחלקת FIT.
★ ליום עבודה מלא.
לקביעת ראיון נא לפנות לחנה בטלפון: 03-5449494.

הלוח הכללי

עיריית תל־אביב־יפו
מכרז פומבי
בהתאם לסעיף 3 לתקנות העיריות (מכרזים) ...
מכרז מס' ...
תאור המשרה: מהנדס מכונות
...
אלי עשת מנכ"ל העיריה

למטבח וחדר אוכל במפעל בירושלים דרושים
★ טבח בעל נסיון
★ אחראי/ת חדר אוכל
לטלפן 02-535161 לבקש המטבח את יהודה

דרוש הנדסאי/טכנאי מכונות/חשמל
לשיווק ומכירה של ציוד שנע חשמלי ורכיבים אלקטרומכניים
דרישות: א. נסיון שנתיים שלוש בתעשייה.
ב. ידיעת השפה האנגלית / גרמנית.
נא לפנות בכתב יד לת.ד. 33037 תל־אביב, 61323.
כל הפניות תענינה — סודיות מובטחת —

דרושים מפקחים
★ לפיקוח על עבודת דיילות.
★ באזור המרכז – לחודש מרץ בלבד.
★ רכב חובה.
לפרטים נא לפנות לציפה טלפון 08-464378 בין השעות 07.00–09.00, 19.00–21.00.

למשוב מחשבים בע"מ דרוש איש שרות חומרה / תוכנה
בעל הכישורים הבאים:
1. הנדסאי מחשבים (בוגר בי"ס להנדסאים)
2. בעל רקע טכני
3. נסיון בתמיכה בתוכנות
4. בעל יכולת הדרכה וניהול מגע עם לקוחות
נא לשלוח קורות חיים ונסיון למשוב מחשבים בע"מ לת.ד. 31628 תל־אביב מיקוד 61631 עבור אלכסנדרה

לבית הספר החקלאי התיכון „עיינות" דרושים
★ מורה לספרות ברזילאית – 8 ש"ש
★ מורה לאזרחות ולגיאוגרפיה ברזילאית – 5 ש"ש.
המשרות הנ"ל בשפה הפורטוגזית.
★ אם בית – מגורים בכפר חובה
★ מורה לחינוך גופני (בנות) – ממלאת מקום ל־3 חדשים.
★ מדריך/ה לחוגי העשרה אחה"צ.
★ מציל/ה לעונת הרחצה.
★ עובד/ת מטבח
לפנות לטל' 08-474635, 08-474655, 08-475682 כל יום בין השעות 7.00–15.00.

לחברת ביטוח דרושה פקידה
לאחר שרות צבאי. בעלת ידע בהדפסה.
לפנות לטל' 03-5103111 (רונית).

לחברת שיווק גדולה למוצרי אלקטרוניקה בידורית בת"א דרושים קבלני מכירות מנוסים בענף, בעלי רכב מסחרי
לפנות בכתב לת.ד. 13056 ת"א 61130 עבור „קבלן"

هكذا من الأصل

هكذا من الاهل

חדשות • חדשות • חדשות • חדשות • חדשות • חדשות • חדשות • חדשות • חדשות •

בהיעדר ביטוח רפואי נמנע טיפול ממשותק – פוחת סיכויו להבריא

מאת אמיר רוזנבלום
סופר "דבר"

צעיר תושב באר שבע, המשותק בפלג גופו התחתון, ממשיך להיות מאושפז בבית החולים סורוקה למרות שהטיפול הרפואי בו הסתיים זה מכבר, ואינו מועבר למסגרת שיקומית בגלל היעדר ביטוח רפואי. רופאים בבית החולים אמרו אתמול כי כל יום שאינו מועבר לטיפול במוסד שיקומי, מפחית את סיכוייו להשתקם ולהבריא.

הצעיר, יוסי זיתון בן 22, הוא אסיר משוחרר שהגיע לבית החולים ב־4 בינואר לאחר שנורה בגבו במהלך אירוע פלילי. כתוצאה מהפציעה, שותק כאמור בפלג גופו התחתון ואינו שולט בצרכיו. לאחר שהושלם הטיפול הרפואי בו בבית החולים, היה צורך להעבירו למוסד שיקומי להמשך טיפול פיזיותרפי וסיעודי, אולם בית לוינשטיין ומרכז השיקום בתל השומר מתנים את קליטתו בהתחייבות לתשלום ביטוח רפואי בשבילו.

זיתון, בן למשפחה הרוסה, מעולם לא עבד בצורה מסודרת. הוא גדל במסגרות חסות של שירות המבחן ומשרד העבודה והרווחה. עד לפני כחצי שנה היה כלוא בכלא באר שבע ומאז הוא נמצא בתהליך שיקום של המוסד לביטוח לאומי, המסתיים ב־13 במארס השנה, מועד בו גם יפוג תוקף הביטוח הרפואי שלו. מכיוון שמסגרות השיקום הקיימות מתנות את קליטתו בהתחייבות לביטוח רפואי לשנה מראש, נשאר במחלקה הכירורגית בבית החולים עד שיימצא פתרון שיאפשר המשך הטיפול השיקומי.

אמרה אתמול מנהלת השירות הסוציאלי בסורוקה: "זו בעיה קלאסית שבה היעדר ביטוח רפואי מונע השמה שיקומית רפואית של אדם בגיל עבודה ואין שום גוף רפואי או מוסד אדמיניסטרטיבי המטפל בבעיה חריגה כזאת. הדבר חריף שבעתיים כאשר מדובר במקרה של יוסי, שנפגע כתוצאה ממעורבות באירוע פלילי".

לדברי ד"ר מוחמר חמוד, רופא במחלקה, סובל יוסי משיתוק כתוצאה מפגיעה בעמוד השדרה וטיפול פיזיותרפי בתנאים נאותים היה עשוי לשפר את מצבו. "ללא מוסד שיקומי, שיקלוט אותו ויטפל בו, מצבו לא ישתפר וככל שתהליך השיקום שלו יידחה, סיכוייו להתרפא פוחתים".

יוסי אמר אתמול כשדמעות בעיניו: "מצבי הולך ומתדרדר ואני חושש שבגלל טיפול שיקומי מאת אמצא לכסא לכל חיי. אני יודע שאינני קלית שכולה תכלית, אבל זה לא אומר שהמוסדות צריכים לזלזל באנשים במצבי ולעזוב אותם לאנחות".

אביו, מרים סיפר אתמול לעיתונאים כי ב־8 בפברואר פנה במכתב לשרת הבריאות בבקשה למצוא פתרון שיקומי לבנו, אולם לדבריו עוד לא קיבל תשובה. "מצב המקרה המשפחה נמצאת במשבר גדול. אני עצמי חולה לב, זו מקבלת גבות ומטופל בשבעה ילדים. קשה לי לשלם ביטוח רפואי בשבילו", אמר.

מבית החולים נמסר אתמול כי באחרונה פנה המוסד לאוריאל ריפתין, הממונה על מקרים חריגים במשרד הבריאות ואתמול בבוקר התקבל מכתב בו נאמר כי המשרד מוכן לכסות בשביל יוסי ביטוח רפואי לתקופה של חצי שנה בלבד. "ההצעה של משרד הבריאות אינה פותרת את הבעיה כלל מפני שהמסגרות השיקומיות דורשות התחייבות של שנה לפחות", אמרה דוברת בית החולים, תמי לונבלד.

יוסי זיתון בבית החולים סורוקה בבאר שבע
(צילום: הרצל יוסף־"ברקי")

ממצאי ועדה על תלונת איש מג"ב נגד 4 שוטרים הועברו לפרקליטות

מאת יוסי ליבוביץ
סופר "דבר"

ועדת החקירה שהקים המטה הארצי של המשטרה לבדיקת תלונה של שוטר משמר הגבול בעז שאול, שהוכה לטענתו באכזריות רבה על ידי ארבעה שוטרים ממרחב הגליל בעת שחזר מחתונה משפחתית, סיימה אתמול את חקירתה הממושכת והעבירה את הממצאים לפרקליטות המדינה כדי שתבדוק אם יש בחומר כדי לשפוט את המעורבים.

המקרה אירע ב־25 באוקטובר אשתקד. "דבר" פרסם זאת בלעדית ב־28 באוקטובר.

דוברת מרחב הגליל אמרה בתגובה אותי האירוע כי ארבעת השוטרים הגישו תלונה על תקיפה נגדם וכי נגד בעז שאול נפתח תיק פלילי.

פרשה זו הגיעה לדרגים גבוהים מאוד במשטרה ובמשמר הגבול.

בעקבות תלונה שהוגשה במשטרה ולאחר פנייה של סניגורו של שאול, עו"ד צבי לידסקי, ליועץ המשפטי לממשלה ולמפכ"ל המשטרה, הועברה הבדיקה ליחידת המשמעת של נציג תלונות הציבור במטה הארצי. לאחר כחודשיים של חקירה הודיע דובר המחוז הצפוני של המשטרה, רב פקד יהושע סיני, בתגובה על שאלת סופר "דבר" כי "ועדת הבדיקה במקרה זה הפכה לוועדה חוקרת אשר תפקידה להמליץ כיצד לנהוג עם כל אחד מהמעורבים בפרשה כולל העמדתם לדין".

אתמול נמסרה לסופר "דבר" הודעה רשמית מלשכת דובר המשטרה כי החקירה המשטרתית הסתיימה וממצאיה הועברו לפרקליטות המדינה. סניגורו של שאול אמר אתמול כי לא קיבל כל הודעה מהמשטרה ואינו יודע היכן נמצא תיק החקירה.

אנתרופולוג נתבע על ידי גרושתו להפסיק להפגיש את בתם עם בדווים

מאת אמיר רוזנבלום, סופר "דבר"

אנתרופולוג באוניברסיטת בן גוריון, העושה את עבודת הדוקטורט שלו בנושא הבדווים בנגב, נתבע על ידי גרושתו להפסיק להפגיש את בתם עמם. בכתב ההגנה שהגיש לבית המשפט המחוזי בבאר שבע הוא מכנה את תביעת גרושתו "גזענית".

האנתרופולוג, המנהל יחסי קרבה וקשרים בבאר־שבע, נהג לקחת עמו את בתו במהלך סיוריו בישובי הבדווים ואף להפגישה עמם. הבת, מציינת יצרה עמם קשרי ידידות הדוקים. בכתב התביעה שהגישה גרושתו, שכינתיים חזרה בתשובה, היא דורשת מבית המשפט לאסור עליו לקחת את הקטינה לישובים הבדווים.

"לאחרונה נודע לתובעת כי במסגרת פרוייקט המחקר להכשרתו ולימודיו, הוא אף מתכוון לשכור לרוחם גלתל־שבע והיא מבקשת כי הסדרי הביקור יוגבלו לבאר שבע בלבד וכי ייאסר עליו לקחת את הקטינה לישובים ערבים, לטובת הקטינה", נאמר בכתב התביעה.

פרקליטתו של האנתרופולוג, עו"ד סימונה חיים, מציינת בכתב ההגנה כי "בקשתה המתחדה של הגרושה אינה מנומקת כלל וכל האמור בה אינו יותר מקבל, סתמי, מקומם, גזעני ומנוגד לכללי הצדק הטבעיים". לדבריה, האם נוהגת באחרונה לאסור על הבת לאכול בבית סבה וסבתה ובבית אביה מטעמי שמירת כשרות. עוד היא מציינת כי האם רשמה את הילדה לגן ילדים דתי ללא רשותו של האב.

בימים הקרובים יצטרך בית המשפט להכריע בתביעתה של הגרושה.

אסיר ניסה להתאבד בתלייה, ניצל ואושפז, נמלט ונלכד

(ע). – אסיר הכלוא על גניבה, שניסה להתאבד, ניצל ואושפז בבית החולים אסף הרופא, הצליח להימלט למרות שרגליו היו כבולות בשרשרת, אך נתפס כעבור פחות משעה על ידי בלשים.

האסיר, בן 25 מאשדוד, נידון ל־72 חודשי מאסר לאחר שהורשע בגניבה ושימוש ברכב גנוב. הוא נכלא באגף הפתוח בבית הסוהר "השרון" בתל מונד, שם הועסק בעבודות חוץ בקיבוץ תל־יצחק. ב־11 בפברואר לא שב לכלא אחרי תום יום העבודה, נעצר חמישה ימים לאחר מכן והועבר לבית המעצר "ניצן" בכלא איילון ברמלה.

אתר לאתמול ניסה להתאבד, אך רופא הכלא הצליח להתיר את החבל מעל צווארו ולהשיב את רוחו, למרות שמצבו כבר היה קשה. הוא הועבר לאסף הרופא ואושפז שם תחת שמירה.

בשעה 6.30 בבוקר אתמול ביקש ללכת לשירותים. למרות השרשרת שכבלה את רגליו, הצליח להשתחל דרך חלון חדר האמבטיה ולהימלט.

עוברים ושבים הבחינו בו ובלשי משטרת רמלה שהוזעקו למקום החלו בסריקות בפרדסים הסמוכים. הם איתרו אותו כעבור 40 דקות והעבירו אותו לתחנת רמלה.

גל פריצות לבתי כנסת בצפת

מאת שמעון וייס
סופר "דבר" בצפון

מכה חדשה ניחתה באחרונה על צפת. – גל פריצות לבתי כנסת ושדידת קופות הצדקה בהם. העובדה שסללם של הפורצים מסתכם, בדרך כלל, בכמה עשרות שקלים שנתרמו לצדקה, לא מרתיעה את הפורצים הממשיכים בפריצות.

בבית הכנסת "זבולון" בשכונה הדרומית נסרו הפורצים את הסורגים, שברו את התריס והחלון וגנבו קופת צדקה שהכילה עשרות שקלים בלבד. מבית הכנסת "בית אל" בעיר העתיקה, גנבו גם משקאות חריפים.

משטרת צפת מעריכה כי מדובר בכנופיית נערים. הגנבים נתבקשו לרוקן מדי יום את קופות הצדקה. בכמה בתי כנסת נעשו, בהמלצת המשטרה, סידורי ביטחון קפדניים יותר וכהם התקנת סורגים בארונות הקודש, מערכות אזעקה, דלתות משוריינות וכדומה. המשטרה גם סימנה וצילמה את תשמישי הקדושה כאמצעי למנוע גניבתם.

פורים שפיל

לקראת העדלידע שתערך בפורים ברחובות תל אביב. מכינה חברת "שירותי במה" בובות ענק
(צילום: ורד פאר־יפפא)

סניף "גשר" בכפר יסיף

מאת יוסי ליבוביץ, סופר "דבר"

"אנחנו ואתן צריכות להיות החלוץ ההולך בראש המחנה כדי להביא לשלום ולהדקים בין הערבים והיהודים באותנו. יש לנו את הכוח לעשות זאת יחד", אמרה יו"ר תנועת "גשר" ד"ר עוזה אהרוני בחנוכת סניף התנועה בכפר יסיף בגליל המערבי.

"גשר" היא תנועת נשים א־פוליטית יהודית־ערבית, שמטרתה להגביר להידברות כשהנשים, כך הן מאמינות, יהיו החלוץ.

דוברת התנועה, יהודית זוסמנוביץ', המנהלת את האוניברסיטה העממית במועצת פועלי חיפה, אמרה כי חשוב לנוכח האירועים בשטחים חשוב מאוד שתנועת נשים כמו "גשר" תמשיך את ההידברות. "ביחד שרק אנחנו מבינות באמת מה זה לגדל ולחנך ילדים באווירה רגועה".

גדל מספר בני מושבים בקצונה

מאת דויד מרשיוב, סופר "דבר"

מספר בני המושבים המתנדבים לקצונה נמצא בעליה – מסר אתמול שלום שמחון מרכז חטיבת הנוער בתנועת המושבים.

הדובר הדגיש כי משבר המושבים לא פגע ברצון בני הנוער להישאר בהם. הוא קבל על השתתפות זעומה של משרד החינוך בפעולות חינוך משלימות במושב המסתכמות ב־300,000 שקל. לדבריו בשנה הקרובה יושם דגש בפעולות הנוער על חינוך ודמוקרטיה.

ספינות הצי השישי לתיקון בנמל חיפה

מאת יוסף מיכלסקי

[illegible] ... ההנהלה הטכניים של מספנות ישראל יבצעו תיקונים בנושאת המטוסים "קוראל סי", בסיירת "יורקטאון" ובמשחתת "דיקסי" העוגנות במפרץ חיפה. היקף התיקונים יסתכם ברבע מיליון דולר והם יבוצעו תוך שבוע – מסר שלשום לסופר "דבר" מנכ"ל המספנה זאב אלמוג.

שריר־חריש ידונו בתלונה על שופטת בי"ד לעבודה בחיפה

מאת נתן רוקי
סופר "דבר" לענייני משטרה

היועץ המשפטי לממשלה יוסף חריש ושר המשפטים אברהם שריר ידונו בימים הקרובים בתלונה שהוגשה נגד שופטת בית הדין האזורי לעבודה בחיפה, איטה קציר, בחשד שהתנהגה באופן שאיננו הולם שופט ועל כך שנהגה, על פי החשד, שלא כהלכה במילוי תפקידה.

הפרשה מתייחסת לפסק דין שנתנה השופטת בתלונתו של יצחק אוסטרמברוד נגד הביטוח הלאומי. בפסק הדין מתחה ביקורת חריפה על "הארגון למימוש האמנה על ביטוח סוציאלי בין ישראל למערב־גרמניה" וזאת למרות שהארגון לא היה צד בתובענה ולא ניתנה לו ההזדמנות לומר את דברו. בפסק דין הביעה השופטת חשד לתרמית בקנה מידה בין־לאומי בתשלומי רנטות מגרמניה.

בתלונה לשר המשפטים שהגיש עו"ד נחמן גולדברג הוא מציין כי "הלשון שבה נקטה השופטת, העתה מנוקטנת, באופן לא שכיח בפסקי דין בישראל. הוא מציין כי הוא מבקש לבדוק את מהימנות הציטוטים מפסק הדין וביקש לקבל באורח רשמי עותק מפסק הדין. לתדהמתנו, הוא כותב בתלונה, פסקה השופטת קציר בהחלטתה הכתובה כי איננה מתירה למסור את פסק הדין לאנשי הארגון למימוש האמנה.

במקביל הודיע נשיא בית הדין האיזורי לעבודה בחיפה כי החליט להשאיר לשיקול דעתה של השופטת אם למסור את פסק הדין או לא.

בעקבות זאת הגיש עו"ד גולדברג תלונה נגד השופטת לנשיא בית הדין הארצי לעבודה בגין הנזק שגרמו דבריה לשמו הטוב של הארגון ול־לאמון הרב שנותנים בו אלפי אזרחים שהודות לו ממשו פנסיה ממערב־גרמניה.

גולדברג אומר בתלונתו כי ב"מתיחת ביקורת כה קטלנית על הארגון נפגם הכלל היסודי של כל שיטת משפט נאורה לפיו אין מרשיעים גורלו של אדם בטרם ניתנה לו ההזדמנות להתגונן ולומר דברו."

במקביל הגישה תלונה למשטרה על עדות שקר נגד יצחק אוסטרמברוד בה מפריך הארגון את אשמתו נגד הארגון.

★ התנועה האוסטרלית "איגלר" זכתה אתמול במכרז בין־לאומי שהוציאה רשות הנמלים להקמת מסוע באורך ארבעה ק"מ להעברת פחם מרציף 9 למאגר הפחם בעורף נמל אשדוד. עלות העבודה מסתכם ב־17 מיליון דולר.

★ בית המשפט העליון האריך אתמול עד לתום ההליכים את מעצרו של גל ניצן (28) מירושלים, שהואשם בגניבת אקדח ובמכירתו לאחר מחברי חוליית מחבלים של "החזית העממית". האקדח שימש אחר כך לרציחת יגאל שחף באוקטובר 87' בעיר־העתיקה בירושלים.

★ שלושה חיילים זכהם שמר צבאי שכתום צפייה בסרט "השד" לגמו משקאות חריפים תטלו חלק בשוד מזויין בתחנת דלק, נידונו אתמול בבית משפט המחוזי בחיפה לששה חודשי מאסר בפועל שאותם ירצו בעבודות שירות למען הציבור בתום שירותם בצה"ל.

יצוא עגבניות יגיע ל־12,000 טונה בשנה

מאת דויד מרשיוב
סופר "דבר"
לענייני חקלאות

ישראל מתכוונת להכפיל יצוא עגבניות האיכות מ־8,000 טונה השנה ל־12,000, אמר אתמול שר החקלאות אריק נחמקין בעת סיור בישובי הערבה.

אנשי המחקר והפיתוח בערבה אמרו לשר כי נבדקת עתה אפשרות לייצא את ירקות הערבה בטיסות ישירות מנמל התעופה עובדה בו נחתות בתקופת החורף 91 טיסות שכר אזרחיות החוזרות לאירופה.

אין ביטולים במועדון הים התיכון באילת

מאת דויד מרשיוב
סופר "דבר"
לענייני תיירות

אין ביטולי הזמנות מתיירים למועדון הים התיכון באילת והתפוסה בו כיום היא 65 אחוז לעומת זאת לאפריל המועדון מלא בתיירים. יש גם תור ממתינים של 250 ישראלים – אמר אתמול המנהל הכללי של המועדון בישראל אדי ברטי במסיבת עיתונאים שנערכה בבית סוקולוב בתל־אביב.

בתשובה על שאלת סופר "דבר" אמר ברטי כי למועדון באילת מגיעים כ־60,000 תיירים בשנה.

הטור השבועי

דו"ח ועדת ששינסקי והגימלאים

להלן אנו מפרסמים קטעים מתוך דו"ח ועדת ששינסקי הנוגעים לפנסיות וקצבאות:

בעמוד 11–10 – אי תחולה רטרואקטיבית

אי החלה רטרואקטיבית של חוקים הוא עיקרון תחוקתי מקובל ומן הראוי להחילו גם על שינויים בחוקי מס הכנסה. אנו מאמצים כלל זה בכל ההמלצות, ובמיוחד אלה הנוגעות להכנסות מחסכונות והפרשות סוציאליות (קופות גמל ופנסיה). כאמור, כל השינויים המומלצים יחולו רק על חסכונות והפרשות שיבוצעו לאחר התאריך הקובע לחחלת הרפורמה. כלומר, כל ההכנסות הנובעות מחסכונות או מהפרשות שנעשו לפני היכנס הרפורמה לתוקפה יחויבו במס לפי הכללים שהיו נהוגים בעת ביצוע החיסכון או ההפרשה. מכאן, שהתחולה של שינויים אלה תהיה הדרגתית ותתפרס על פני מספר שנים רב. [illegible] בהרחבה בהמשך.

בעמוד 20 – תשלומי העברה

מרבית תשלומי ההעברה (למשל, קיצבאות הזיקנה של המוסד לביטוח לאומי, קיצבאות משרד הבטחון ועוד) פטורים היום ממס. הועדה מניחה, שגובה הקיצבאות משקף את רמת ההכנסה שהממשלה והכנסת סבורות שיש להבטיח למקבליהן. לפיכך, מצאנו לנכון להמשיך ולפטור קיצבאות אלה ממס. אולם, לדעתנו יש מקום להתחשב בקיצבאות אלה בקביעת שעור המס שיחול על הכנסות נוספות של מקבלי הקיצבאות.

בעמוד 39 – פנסיית שאירים

כיום ניתן פטור (עד תקרה שנקבעה) על פנסיית שאירים המשולמת לאלמן ולאלמנה. הוועדה סבורה, שאין מקום להבחנה בין פנסיה רגילה ובין פנסיית שאירים. עם העלאת סף המס, שעליו ממליצה הוועדה, נישומים שהכנסותם נמוכה לא יחויבו במס גם אם תצורף הפנסיה המצטמצמת להכנסתם. לעומת זאת, לדעת הוועדה אין הצדקה לפטור ממס של נישומים שהכנסתם גבוהה. הועדה ממליצה אפוא להחיל על פנסיית שאירים את כללי המיסוי החלים על פנסיה רגילה.

בעמוד 46 – קיצבאות זיקנה

כיום קיצבאות אלה פטורות ממס. לדעת הוועדה, מן הראוי לפטור קיצבה זו גם להבא ממס מתוך התחשבות בשיקולים הביטוחיים והסוציאליים המונחים ביסודה. יחד עם זאת, יש מקום להבחנה בין מקבלי קיצבה שיש להם הכנסות אחרות ניכרות ובין אלה שהקיצבה היא מרבית או כל הכנסתם. לכן שולבה הקיצבה עם ההכנסות האחרות בבסיס חישוב המס השולי.

הועדה מצאה, שמרבית מקבלי קיצבת זיקנה יהיו פטורים לחלוטין מכל תוספת מס ואחרים יחויבו בתוספת מס נמוכה. הועדה ממליצה על המשך מתן הפטור לקיצבה, אך תוך שילובה בבסיס החישוב לצורך קביעת המס על הכנסות אחרות.

בעמוד 50 – המלצות

במטרה לפשט את חוקי המס, וכדי למנוע את העיוותים המוזכרים לעיל, הוועדה ממליצה לבטל את ההבחנות הקיימות בין צורות החיסכון השונות. הקו המנחה יהיה האחדת כללי ההפרשה המותרת והמיסוי בעת המשיכה, תוך שמירה על השיעורים ועל התקרות המותרים היום של ההפרשה לחיסכון (עם תיקונים קלים). ראשית, מוצע לפטור את כל ההפרשות הסוציאליות בזמן ההפרשה ולחייב את כולו (הקרן והריבית) במס כהכנסה רגילה בעת המשיכה. הקלת המס תינתן בצורת ניכוי מן ההכנסה על אותו חלק ששילם הנישום (שכיר או עצמאי) ואי חיוב במס על תשלומי המעביד. מובן, שבשיטה זו הקופות (או הקרנות) המשמשות לצורך ההפרשות הסוציאליות יהיו פטורות בעצמן ממס כלשהו.

בעמוד 51 – לגבי קיצבאות (פנסיה), יישאר בתוקף הפטור ממס על 35 אחוזים עד תקרת הקיצבה המזכה רק לגבי שיעור הפנסיה שנצבר עד לשנה שבה תוחל הרפורמה (בערך 1,700 ש"ח בינואר 1988).

בעוד מספר ימים תתכנס המזכירות הפעילה של הסתדרות הגימלאים כדי לדון על הדו"ח ולקבוע עמדתה, בהתאם לכך ידווח הפעולות.

באגף לאיגוד המקצועי

בישיבת מזכירות האגף מ־14 לחודש זה מסר אורי אלפרט יו"ר האגף דו"ח; הועדה היתה מורכבת מבאי כוח האוצר והמעסיקים ובראשה מר מליטביץ מנציבות שרות המדינה. מטעם ההסתדרות השתתפו בא כח האגף לבטחון סוציאלי, בא כח הסתדרות עובדי המדינה, בא כח הסתדרות הפקידים, בא כח הסתדרות הגימלאים והיו"ר שלה חזי אילוני סגן יו"ר האגף לאיגוד מקצועי. תפקידה היה לדון בפיצויי השחיקה של הפנסיה והסדר בעיות ביסודות תשלום הפנסיה. הוחלט להתאים את דרגות הגימלאים לדרגות המקבילות שמקבלים העובדים הפעילים. התשלום רטרואקטיבי מ־1 באפריל 1987 לגבי הסעיף השני יימשך הדיון.

הטיפול של האגף לגבי הגימלאים בארגונים הדסה ירושלים, גימלאי "נתיב", וגימלאי "מקפת" נמשך מתוך מגמה להביאם לפתרון.

בעיות שוטפות – של האגף שינוי בסדרי תשלום בפיצויי היוקר בקרן "מבטחים", הוגש ערעור לפני מזכ"ל ההסתדרות ישראל קיסר ומחכים לטפול.

הוכנס שינוי בתשלום "שי לאירועים" לגימלאים מבלי להודיענו. הגשנו התנגדות ומחכים לטפול. בישיבת המזכירות העלו חברים את הזעקה נגד הנעשה בבתי החולים.

מסקנות "נתיב" אושרו גם באוצר

זה שנתיים נמשך המאבק להעברת גימלאי "נתיב" לחישובי הפנסיה לפי מדד מלא ותשלום פיצויי שחיקה. אחרי התערבות מזכ"ל ההסתדרות אצל שר האוצר הוסר המכשול האחרון אלא, ששר האוצר סרב זמן ממושך לאשר את ביצוע המסקנות. עתה אושרו ויש להניח כי הנהלת "נתיב" תזדרז לבצע את התשלומים המגיעים לפנסיונרים.

הדו"חות מהסניפים יפורסמו בשבוע הבא.

הסתדרות הגימלאים בישראל

ביום רביעי 24.2.1988 בשעה 9.30 בבוקר תתקיים באולם הישיבות (קומה 7) בבנין הוועד הפועל של ההסתדרות רח' ארלוזורוב 93 ת"א

ישיבת המרכז

סדר היום:
א. אינפורמציה
ב. עם סיום המרים על פיצוי השחיקה לפנסיונרים תקציביים – המרצה: אפרים ז'ילוני.
ג. חילופי גברא בראשות הסתדרות הגימלאים.

חברי המרכז ויו"ר הסניפים והאירגונים מוזמנים

קבלת מודעות 24 שעות נדחף
מודעות
משפחתיות דחופות
וכל יתר סוגי המודעות ל
הלוח הכללי
דבר
מתקבלות
24 שעות ביממה
ב' דחף דיזנגוף
רח' דיזנגוף 118
(מול כסית)
טל. 246363 239952

ההסתדרות הכללית של העובדים בארץ־ישראל
מועצת פועלי תל־אביב־יפו
המחלקה לתרבות וחינוך
ארגון ותיקי ההסתדרות

הזמנה

ביום רביעי 24 בפברואר 1988, בשעה 17.30, במועדון הגימלאים ברחוב דיזנגוף 213, תל־אביב
יתקיים
מכס חלוקת מילגות למצטיינים על שמו של

דוד כרובי ז"ל

במלאת 12 שנים לפטירתו

בהשתתפות: מר נתן וולוך – סגן ראש עיריית תל־אביב, שירצה על הנושא: תל־אביב־יפו כמרכז תרבות וגיוון לגימלאים.
דברי פתיחה: חנה קאופמן – מזכיר מועצת פועלי תל־אביב־יפו.
הציבור מוזמן

חוק התכנון והבניה התשכ"ה 1965
מרחב התכנון המקומי אשדוד
הודעה בדבר אישור שינוי תכנית מפורטת
נמסרת בזה הודעה בהתאם לסעיף 117 לחוק התכנון והבניה, תשכ"ה 1965. כי הוועדה המחוזית לתכנון ולבניה מחוז הדרום, החליטה לאשר שינוי תכנית מפורטת מס' 106/03/3 שינוי מס' 18 לתכנית מפורטת.
עיקרי הוראות השינוי:
1. לחלק את השטח שבמגרש לחי"י. הלוי ואבן עזרא לקבוע את מגרש 48 כמיועד לאזור מגורים ג' ואת יעוד מגרש 105 לשטח ציבורי פתוח.
2. סימון בינוי והוראות זכויות בניה במגרש 48 עפ"י תכנית בינוי מאושרת 8/106/03/3.
3. לקבוע מחדש את שטחי מגרשים 52 ו־99 ולשנות, בהתאם לכך את תכנית מס' 10/106/03/3 (מס' יחידות הדיור והכויות הבניה ישארו ללא שינוי).
4. לשפר ולסמן דרכים קיימות.
אלה הם השטחים הכלולים בתכנית:
שטח התכנית כ־26,000 דונם רובע ה' שטח שבין רח' יהודה הלוי, אבן עזרא ורח' ביאליק, אשדוד.
אשר הודעה על הפקדתו ביחד עם התכנית פורסמה בילקוט פרסומים מס' 3469 מיום 23.7.87 עמוד 2125 הכיתוב האמור שנה – הועדה המחוזית אישרה אותה ביחד עם התשריט הנמצא אליו.
התכנית במשרדי הועדה המחוזית הנמצאת וכן במשרדי הועדה המקומית לתכנון ולבניה אשדוד. כל המעוניין רשאי לעיין בה ללא תשלום בימים ובשעות שבהם המשרדים האמורים פתוחים לקהל.
שלום דנינו
יו"ר הועדה המחוזית לתכנון ולבניה מחוז הדרום

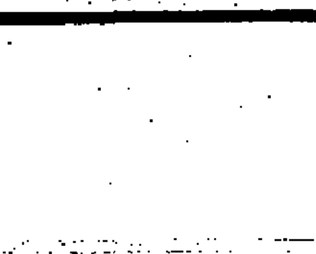

עם הופעת גליון ה־500
של שער למתחיל
ברכת
ההסתדרות הכללית
למערכת העיתון
לעובדים ולציבור הקוראים
שמתחילים עידן חדש ברכישת השפה העברית
כה לחי!
ההסתדרות הכללית של העובדים
בארץ ישראל
הועד הפועל

לתלמה ומשפחת תמיר
בקבוץ תל־יוסף
אנחנו אתכם באבלכם הכבד
רפי בכרך
ועובדי המועצה האזורית
רמת נגב

לחברתנו הרוש יוכבד
איתך באבלך במות
אביך ז"ל
בנק הפועלים בע"מ
סניף תה"ל
ההנהלה והעובדים

מועצה מקומית שדרות
לאריה אזולאי, ראש העיר אשדוד
אתך באבלך הכבד במות האב היקר
מימון אזולאי ז"ל
עמיר פרץ, ראש המועצה המקומית

לתלמה, זאב והמשפחה
אתכם באבלכם על מות האב
מרדכי־מוטל תמיר
חלוץ, קולט עולים ואיש בטחון למופת
לובה אליאב וצוות ניצנה

יקירתנו אמא, סבתא וסבתא רבא שלנו
נחמה גפן (לבית הורליק)
בת העליה השלישית
איננה
הלוויה תצא ביום שלישי ה' אדר תשמ"ח 23.2.88
בשעה 15.00 מהמועדון לחבר
לבית העלמין בקיבוץ החותרים.
המשפחה
בית החותרים

מועצה מקומית יהוד
משתתפת בצער המשפחה
על מות ראש המשפחה
סלומון בן בדקו אברמוביץ
בעבר מנצח תזמורת נוער יהוד
מרדכי ליניק
יו"ר המועצה
חברי המועצה ועובדיה

בצער רב אנו מודיעים על פטירתו
של אבינו סבנו ואחי היקר
הרצל הכטר
הלוויה תצא מבית בתו, רח' הגבורות 3 כפר־סבא,
היום, יום שלישי ה' אדר תשמ"ח 23.2.88
בשעה 16.00 לבית הקברות הצבאי כ"ס.
המשפחה

לחברתנו גילה גנון
תנחומינו הכנים במות
אמך ז"ל
הסתדרות פועלי הבנין
קרן הביטוח והפנסיה של פועלי הבנין
ההנהלה המרכזית וועד העובדים הארצי

על מותו ללא עת של
מרדכי (מוטל) תמיר ז"ל
ידיד וחבר
משתתף בצערה של מרים והמשפחה
וחברי קיבוץ תל־יוסף
איזיק סרומי
חולון

דבר היום

הצהרות עצמאות של יהודי ארה"ב

כמעט שנה לאחר שנגזר דינו של ג'ונתן פולארד, שהודה בריגול לטובת ישראל (אף שלטענתו, לא לרעת ארצו), מסרבת פרשת פולארד לגווע. יש הנושפים באפה חיים מההיבט האנושי, כמו בני משפחתם של ג'ונתן ואן פולארד, המנסים להפעיל את ממשלת ישראל להשגת תנאים משופרים ואולי גם המתקת עונש לבני הזוג. יש שמטרתם למנוע ריכוך בעמדת ממשל רייגן במגעים לביטול ההליכים נגד הישראלים המעורבים בפרשה. יש שמטרתם הפוכה, לעודד עיסקה, אפשר גם בסגנון חילופי המרגלים המקובלים ביחסי־הביון האמריקאים סובייטיים. איש איש ויעדו, אך כולם תורמים להשארת פרשת פולארד בכותרות ובתודעה.

אחת מתוצאות הלוואי של עובדה זו מורגשת בקהילה היהודית בארה"ב. החלטתו של גורם ישראלי רשמי להפעיל יהודי אמריקאי באחד ממרכזי העצבים של מערכות הביון והבטחון בוואשינגטון התקבלה ביהדות האמריקאית כהוכחה עגומה לאובדן צלילות הדעת שהיתה אמורה לאפיין את היושבים בקריית הממשלה בירושלים ובתל־אביב. כל ההצהרות הכרוכות בנאמנות הנחלקת בין עם וארץ שבו להתעורר. עוד לפני כן, במיוחד במלחמת לבנון, ניכר ביהדות האמריקאית הספק בתבונה המדינית של ממשלת ישראל ובצדקת עמדתה המעשית והמוסרית. אך פרשת פולארד היטתה את הקו. מכאן ואילך אין עוד נותנים יהודי אמריקה וארגוניהם אשראי ללא ערעור למדיניות הישראלית.

באשר נוספת לכך הממשלה המפוצלת בישראל, שעמדת מחציתה קרובה למדי למדיניות האמריקאית בעוד שמחציתה האחרת שואפת להיאבק בה, גוברת שאיפת העצמאות של היהדות האמריקאית. אם למחרת פרסומה של יוזמת רייגן בדצמבר 1982 נשמעו בצמרת הארגונים היהודיים רק קולות יחידים ומהססים שהעזו לחלוק על ממשלת בגין ולתמוך בממשל רייגן, רמים כעת קולות רבים יותר ויותר המביעים סלידה והסתייגות מהקיפאון המדיני ומתוצאותיו בשטחים.

למרות הסיכונים הגלומים בתהליך הצטרפותה של הקהילה היהודית באמריקה למכלול הגורמים החיצוניים שבעמדתם המסתייגת יהיו ממשלות ישראל חייבות להתחשב, הרי שבחשבון הכולל זו התפתחות חיובית. אם ישראל יודעת לקלקל ליהודי אמריקה אך אינה יודעת לכלכל את ענייניה בעצמה, אל לנו להתמרמר על עצמאותם המדינית הגוברת של אחיהם בארה"ב.

לא רציני

מאת אמנון אשד

הפתעה לא נעימה מוכנת לשר האוצר, אם יחליט ליישם את המלצות ועדת ששינסקי; דו"ח הוועדה מתגלה כעבודה רצופה הערכות מגוזמות

את התשובה על השאלה מה בדיוק עשו חברי ועדת ששינסקי בשמונת החודשים האחרונים, הם יתבקשו לתת, קרוב לוודאי, רק ביום הדין. בינתיים, לאלה שאצה להם הדרך, הנה תשובה לא פחות מוסמכת: מעט מאד. בתקופה שבין חודש יוני אשתקד לסוף פברואר השנה [illegible] שר האוצר להכנת רפורמה [illegible] במס הכנסה בעבודה סמלית בלבד.

את התוצאות אפשר לראות בדו"ח שהגישה הוועדה לשר האוצר בשבוע שעבר. לא צריך להיות מומחה גדול כדי להבין שמדובר בעבודה חובבנית רצופה הערכות מגוזמות, לעתים תלושות לחלוטין מהמציאות.

נניח, לצורך העניין, כי תבונתו של שר האוצר מתאימה לזו שנוטים לייחס לו חברי הוועדה וכי בהתקפת סכלות מחליט נסים לאמץ את כל המלצות הדו"ח.

כזכור, התבקשה ועדת המומחים להמליץ על רפורמה שאינה כרוכה במימון כלשהו מתקציב המדינה. ההצעה שהבינה החמישיה הפותחת היתה לפיכך להקטין את נטל המס בכ־740 מיליון שקלים לשנה ולממן סכום זה בדרך של ביטול פטורי מס.

כאן מתחילות הבעיות. למשל, הטלת מס על רווחי הון מניירות ערך הנסחרים בבורסה. בסעיף זה יש לחברי הוועדה הסבר מעניין: הציבור מחזיק במניות בנקים שבהסדר. כאשר אלה יגיעו לפרעון, בסוף שנה זו, ימירו בעלי המניות את המניות שברשותם באגרות חוב ממשלתיות. על הריבית של אגרות חוב אלה יטיל האוצר מס הכנסה בשיעור של 35 אחוזים והרי לכם הכנסה של 90 מיליון שקלים לשנה.

לרוע המזל נשמטה מזכרונם של מומחי המס העובדה כי על הריבית באגרות חוב ממשלתיות מוטל כבר היום מס הכנסה בשיעור 35 אחוזים.

הלכו תשעים מיליון ש"ח.

בסעיף נוסף, הנקרא „הכנסות אחרות מהון", מציעה הוועדה לגבות 58 מיליון ש"ח בשנה הראשונה להפעלת הרפורמה. הכוונה בסעיף זה למיסוי הריבית בתוכניות החיסכון. ברור לכל, כולל חברי הוועדה, כי מיסוי הריבית יחייב את הממשלה להעלות את ריבית הברוטו בתוכניות החיסכון כדי לא לפגוע בסיכוייה למחזר את החוב הפנימי. ההכנסה מהמס מצד אחד והגדלת ההוצאה לריבית מצד אחר יקזזו זו את זו.

הלכו עוד 58 מיליון.

מיסוי קצבאות הביטוח הלאומי ומשרד הבטחון אמור, אליבא דששינסקי וחבריו, להכניס לקופת האוצר 53 מיליון ש"ח כבר בשנה הראשונה. מדובר בקצבאות שמשלמת הממשלה לקשישים, לנכים, לאלמנות, להורים שכולים ועוד. גביית מס במקרה כזה מחייבת הגשת דו"ח הכולל את כל הכנסותיהם של מקבלי הקצבאות. הכוונה היא לדו"ח הכנסות מפורט ולא לאותו דו"ח מקוצר שעליו ממליצה הוועדה. לדעת מומחים, תקופת ההיערכות לקליטת דו"חות מעין אלו תארך לפחות שנתיים. הכללת ההכנסות ממיסוי הקצבאות במניין תוספת ההכנסה כבר בשנה הראשונה לרפורמה הינה לכן, במקרה הטוב, בדיחה לא מוצלחת.

הסעיף השולי של חידוש תשלום קיצבת הילד הראשון וביטול מיסוי קצבאות הילד השני והשלישי, שעליו ממליצה הוועדה, לא הובא כלל בחשבון בחישוב עלות הקטנת נטל המס. ל־740 מיליון השקלים שמציינת הוועדה כמחיר הרפורמה יש, לפיכך, להוסיף סכום צנוע נוסף של 205 מיליון שקלים.

אפשר, כמובן, להוסיף עוד כהנה וכהנה המלצות מהדו"ח למצעד האיוולת. כמו למשל ההצעה לחייב נישומים להגיש לנציבות מס הכנסה דו"חות שהיא עצמה תהיה מנועה מלעשות בהם שימוש כרצונה.

חישוב אריתמטי מהיר עשוי לגלות מה עתיד לקרות לתקציב המדינה אם אכן יתפתה שר האוצר שהוזכר לעיל ויחליט על אימוץ הדו"ח.

אחרי כל זה, מעניין כיצד התקבל הדו"ח בקרב חוגי המקצוע נטולי הפניות, כמו לדוגמה יועצה הכלכלי של הממשלה, נגיד בנק ישראל פרופ' מיכאל ברונו.

וזו תגובתו של פרופ' ברונו, כפי שפורסמה בסוף השבוע בהודעה רשמית של בנק ישראל: „הדו"ח של הוועדה בראשותו של פרופ' ששינסקי הינו דו"ח מקיף ומקצועי, המטפל בכל [illegible] של המיסוי על הפרטים במשק".

וכל המוסיף גורע.

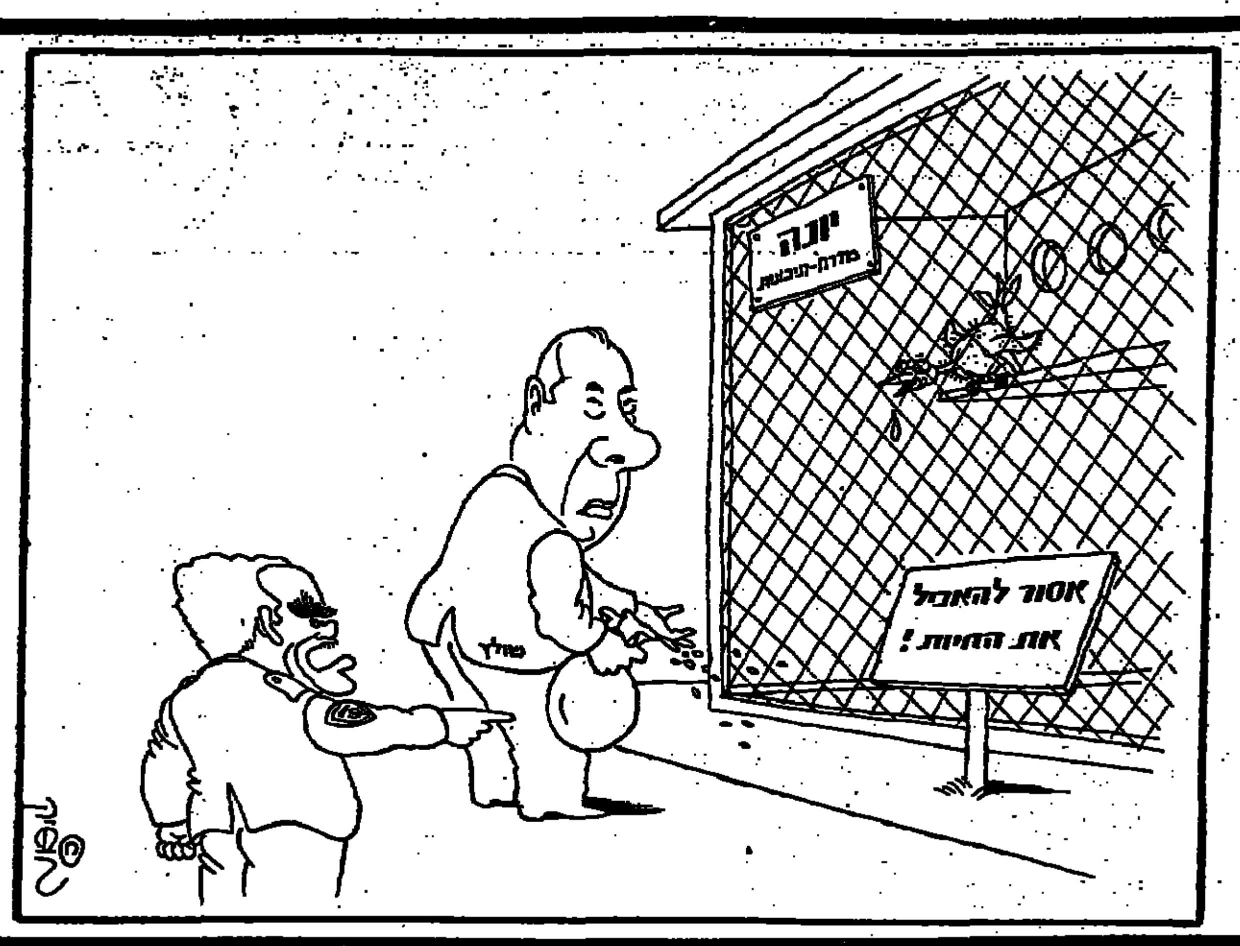

בזווית חדה / חגי אשד

דיקטטורה משפטנית זוחלת

כמה מן המשפטנים והפסיכולוגים יוצרים את הרושם שעלינו להעמיד בראש מעיינינו את שלום התוקפים ולא של המותקפים; זה חלק מהתרפקות נוסטלגית על העבר היהודי; יותר „יהודי" להיות מוכה מלהחזיר מכה

הם ממהרים להסיק מסקנות ולתרגם משפט על מצבים שהם חדשים ונזילים ונתונים בהשתנות בלתי־פוסקת ובמצב של התגלגלות למציאות חדשה ומתחלפת, שהיא עדיין בתחילתה, הנוצרת ומתגבשת על־ידי מעשים של „ניסוי וטעיה" משני הצדדים. חיילי צה"ל הניצבים מול הערבים בשטחים עדיין לא יודעים בדיוק איך הם מרגישים ואיך ירגישו בעתיד. מה קבוע ומה חולף בהרגשתם ובתגובתם; לא הם וגם לא מפקדיהם בכל הדרגים מלמטה עד למעלה. גם לא הערבים המתקוממים וממשיכים לנסות את דרך ההתקוממות, בלי שידעו מה יהיה מחירה ומה יהיו תוצאותיה, לרעתו ולרעתם, ומה יעלה יותר ממה. הכל חדש. הכל לא ברור. הכל משתנה בלי הרף. ואלה – המשפטנים והפסיכולוגים לסוגיהם מקפצים לעומתם עם הלכות פסוקות ומסקנות נחרצות והגדרות חוקיות ומשפטיות שהעמימות מהן והלאה. זה לא רציני: הם לא רציניים.

משום מה שכחו את מלת־הארגון המדעית האופנתית ביותר בימינו: עמימות. הם אינם מבחינים די הצורך בין עמימות במצב עצמו לבין עמימות בהבנתו של המצב ובהגדרתו ובהסקת המסקנות לגביו. את הסדר הזה אי־אפשר להפוך. ולדוגמה: אם לא ברור מתי מתחילה הפגנה ומתי היא מסתיימת ומתי היא מתחדשת, גלים גלים, גל אחר גל – איך אפשר לקבוע במסמרות מתי אפשר וצריך להפסיק לפזר ולעצור את המארגנים והמשתתפים בהפגנה, כשהם מתפזרים בין הסימטאות ועולים על הגגות וחוזרים לרחוב הראשי? ומתי הפקודה לפזר הפגנה, או למנוע אותה בטרם תתחדש, היא בלתי־חוקית בעליל? ומה [illegible] של עסק הזמן [illegible] אבן [illegible] פרימיטיביים ככל שיהיו לבין גל של התפרעות למשנהו. האם אסור להפעיל כוח נגד המתפרעים בפסק הזמן שהם נוטלים לעצמם? האומנם זה מה שדורשים היועץ המשפטי לממשלה והפרקליט הצבאי הראשי מחיילי צה"ל וממפקדיהם הניצבים מול המתפרעים והמתקוממים בשטחים. אם כן, הם כובלים את ידי אלה שתפקידם להגן על עצמם ועל מדינת ישראל ואזרחיה. הם שוכחים את מטרות שהייתם של חיילי צה"ל בשטחים שהן העיקר – להגן עלינו ועל עצמם מפני הנשק הקטלני שבידי המתפרעים המיועד לפגוע בכל אזרח ישראלי עובר אורח ובכל חייל הממלא את תפקידו. המשפטנים שלנו כופים הגדרות חוקיות ברורות וחדות מכל הסוגים על מציאות שהיא עמומה ומעורפלת ורצופת סכנות, דווקא בגלל עמימותה ועירפולה.

גם הם וגם כמה מהפסיכולוגים שלנו צריכים לבחון את עצמם ואת קבוצות ההתייחסות שלהם. הם יוצרים את הרושם שעלינו להעמיד בראש מעיינינו את שלומם של התוקפים ולא של המותקפים. זהו חלק מן הגל של התרפקות נוסטלגית, גם בישראל וגם בתפוצות, על העבר היהודי הגלותי והתרסה נגד הישראליות שבאה במקומה. מין הזדהות עם תפקיד הקורבן, המוכה והמושפל. יותר „יהודי" להיות מוכה, מאשר להחזיר מכה למכה ואף להפליא את מכותיו. יש כאן בעיה רצינית. החליפה היהודית הגלותית הזאת אינה הולמת את חיילי צה"ל 1988 וספק אם יהיו מסוגלים לאורך זמן לספוג פגיעות ועלבונות בלי תגובה. ואז ייווצר מצב של ניגוד בין הגוף הצה"לי לבין החליפה המשפטית הצרה הטובלת הנפרמת.

[illegible] המשפטנים שלנו מערבבים מין בשאינו [illegible] בלי להבחין בין המשל לנמשל, שאין ביניהם כל דמיון. המקור של ההגדרה של „פקודה בלתי חוקית בעליל" נבע מן הדוגמה הקיצונית של כפר קאסם, שבו בוצע טבח המוני ללא אבחנה באזרחים תמימים חסרי כל כוונה רעה וכל אמצעי לממש אותה – בלי שהיה בידיהם נשק קטלני כזה או אחר, בלי שהיתה להם כל כוונה לגרום נזק כלשהו לאנשי משמר הגבול שביצעו את הטבח ללא רחם. האם אפשר להשוות מצב זה למצב בשטחים, שבו האזרחים – גם נשים וילדים – תוקפים את חיילי צה"ל, מסכנים את חייהם ופוגעים בכבודם במתכוון, כשהם מתקוממים נגד השלטון הישראלי מתוך מטרה פוליטית ברורה, לגרום להתשתו ולנסיגתו מן השטחים בלי משא ומתן ובלי הסדר מדיני. וזאת, בצורה שתפקיר את הרחוב הערבי לשלטון הטרור והרצח של ארגוני הטרור השונים נוסח ביירות ודרום לבנון ואת מדינת ישראל ואזרחיה לסכנות מדיניות וצבאיות קשה לשערן מראש. והם עושים זאת באמצעי לחימה קטלניים, גם אם פרימיטיביים, כשהם מפעילים אותם ממש ומצליחים להתחמק ממעצר ומעונש, ואין בידי הצבא אמצעי מניעה, הרתעה ותגמול יעילים. ואת המעט שיש להם, רוצים המשפטנים ליטול מהם על ידי הגבלות חדות וברורות, שאינן יכולות להיות ישימות במציאות שאינה חדה וברורה.

התוצאה תהיה אחת משתיים: יצירת מצב של אנרכיה בקרב יחידות צה"ל בשטחים, כאשר כל חייל שירצה יסרב למלא פקודות, גם אם יהיו בלתי־נמנעות נוכח ההתפתחויות בשטח; או מצב הפוך של התעלמות המונית למעשה מ„הגדרות הכורסה" המשפטניות הבלתי־ישימות הללו. תהיה זאת מעין הכרזה על כל חיילי צה"ל ומפקדיו העומדים על המשמר בשטחים כעבריינים בכוח. בין אם ימלאו את הפקודות שיינתנו להם, בין אם יסרבו למלאן. מצוקתם הנפשית שהיועץ המשפטי שואף להקטינה – תגדל אז פי כמה. ולא רק מצוקתם הנפשית. הם יהיו מופקרים אז לשרירות ליבם של היועץ המשפטי לממשלה, או הפרקליט הצבאי הראשי שיוכלו ליטול חייל, או מפקד כלשהו מתוך הציבור הרחב של עבריינים בכוח, ולהעמיד לדין אותו דווקא.

וכדי להגדיל משפט ולהאדיר, אולי, הם יעמידו לדין את שר הבטחון שנתן את האישור לפעולות צה"ל בשטחים? ואולי גם את כל שרי הממשלה שאישרו את הוראות שר הבטחון? תהיה בכך תועלת אחת חשובה: יגיע בכך לשיאו התהליך של „דיקטטורה משפטנית זוחלת", שבה נתונה מדינת ישראל [illegible] סוף סוף נדע מי שולט במדינת ישראל [illegible] אחראי לשלומה ולבטחונה. או אז יהפוך היועץ המשפטי לראש הממשלה ויטול לעצמו גם את האחריות הקשה והמרה המוטלת עליו, וכמוהו יעשה הפרקליט הצבאי הראשי שיהפוך לשר הבטחון. הם יוכלו אז לשאת גם באחריות ולא רק ליהנות מן הסמכות הבלתי־מוגבלת כמעט הנתונה בידיהם. או אז לא יוכלו להסתפק בקביעה מה אסור לעשות לכל ממלא תפקיד במדינת ישראל ובצה"ל בכלל זה. הם יצטרכו לשאת באחריות לקביעותיהם ותיפסק סוף סוף ההפרדה בין סמכות לבין אחריות שעכשיו הם נהנים ממנה. ואז יעשו הם סדר בשטחים. יגנו הם על בטחון מדינת ישראל ושלום כל אזרחיה. הם יוכלו להיעזר בבית המשפט העליון שלנו ובפסקי בג"ץ לפי עתירות פליציה לנגר, כל אימת שימצאו את עצמם במצוקה של אוזלת יד. ובא לציון גואל.

היה בעתון

מאת יצחק בן־נר

★ אחרי שקראנו בעתון („דבר", אתמול), שסקר מגלה שהציבור תומך בממשלה צרה ולא בממשלת אחדות, אחרי הבחירות, ושהדעות נחלקות פיפטי־פיפטי לממשלה צרה בראשות המערך ובלי הימין ולממשלה צרה בראשות הליכוד ובלי המערך – לא נותר לנו אלא לצרף סקר זה לסקרים שקדמו לו ולקבל תמונה מהימנה וחד־משמעית על נטיותיו הממוצעות של הציבור: ממשלת אחדות צרה, בראשות שמעון פרס ובאיוש שרי הליכוד, שתחתור לשלום תוך מכות באמנות לערביי השטחים, מבלי לוותר על אף שעל של ארץ־ישראל ועל אף פסיק מזכותנו להתיישב בכל מקום שבה, אבל תוך נכונות לפשרות ובהסכמה כללית שהתקשורת אשמה בכל הרעות שפקדו אותנו וב־הרה לקובעי המדיניות שלא יעזו למסות רווחי הון בבורסה.

★ אחרי שקראנו בכל העתונים ששמיר ופרס אינם מצליחים לגבש עמדה אחידה לקראת ביקור שולץ בארץ, ושחמישה צוותי חשיבה חושבים בנפרד, במשרדי רה"מ ומ"מ, איך לרבע את העיגול ולהפוך את תמונת הראש הקטן של האיש הקטן לאידיאולוגיה לאומית מוסכמת, נראה שמזכיר המדינה האמריקאי יצטרך להקדים את ביקורו אצלנו וידלג בין שמיר לפרס עד שיתאם ביניהם עמדה משותפת ואחידה, כדי שיוכלו להתייצב מולו כאיש יהודי אחד גאה ונחוש ולסכל כל מזימה של הגויים להכניענו למלכודת.

★ אחרי שקראנו בעתונים שהשר יוסקה שפירא הקדים אפילו את השר שרון כשר הישראלי הראשון שיצא בגלוי וברגל גאה לדרום־אפריקה, כתירוץ שאין נגדו כל תשובה, ש„דבר לא ימנע ממני לבקר יהודים שם, אף כי אם יזדמן לי נציג של השלטון במקרה, לא אימנע מלדבר איתו" (אם אני מצטט במדויק דברים שאמר השר יוסקה לתקשורת ערב יציאתו לשם), תמוהה העובדה שהתקשורת שלנו אינה מספרת הרבה בעלילותיו המופלאות של הנוסע בארץ האפרטהייד. הייתכן כי התירוץ היהודי שימש רק כמסווה למטרות השאיות כמו ייעוץ לממשלת פרטוריה בסילוק השחורים מהיבשת, בתשלום של 25 אלף דולר לאיש, גיוס תמיכה מוסרית לפעולותינו הצודקות בשטחים, או שיכנוע ממשלת דרא"פ שאין כל מקום להשוואה בין התנהגות ישראל כלפי הפלשתינאים ובין מדיניות דרום־אפריקה כלפי השחורים? אולי השר יוסקה רק מכין שם את ביקורו המיועד של השר שרון, ומברר אפשרות של מיבצע מקביל לפריצתו של אריק לרובע המוסלמי בירושלים, בנוסח „בנה ביתך בסואטו"?

★ אחרי שקראנו בעתונים שמנכ"ל רשות השידור פסל את ביצוע שירו של אפרים סידון ב„מבט", צריך לציין שמר פורת לא רק נאה פוסל אלא גם נאה מנמק: „זו לא סאטירה, אלא זבל. קטע וולגארי, ברוטאלי וגס. זו תעמולה אנטי־ישראלית מקאברית, במסווה של סאטירה חברתית, המבוססת על תזה שיקרית כאילו הציבור אדיש למה שקורה סביבו. לקטע ארסי כזה אין מקום בטלוויזיה הממלכתית" („מעריב", יום ו'). תגובה תמוהה, בלשון המעטה, של מי שלא רק לוקח את הסאטירה כפשוטה, ברצינות תהומית, כאילו היתה תיאור חדשותי גרידא, אלא שגם הופך את המשתמע ממנה על פניו. ובכל זאת, יש מקום לברך את המנכ"ל השנון על שהוא נוטל על עצמו גם את איצטלת המבקר ומפצה אותנו, אם לא בשיר שיכול להזיק לבריאותנו ולשלוות רוחנו, לפחות ב„אמש בצנזורה" מפרי רוחו, כיצירה אישית חד־משמעית מאד. ואכן, הטלוויזיה, חיימת מלא סתירות, היא לא רק המבקרת התקיפה ביותר של עצמה, אלא גם המחסלת הגדולה ביותר של עצמה; במין מנגנון המשמיד את עצמו. לא רק בהרשות המסתננות הייטב, או בפסילת סידרה על הדו־קיום הערבי־יהודי (שר החינוך בטלוויזיה החינוכית) ושל פרק בסידרה בריטית המציג אנשי „מוסד" באור מפוקפק – אלא, הנה, גם בסאטירה. כי הסתירות היומיומיות והאבסורדים החוזרים שהפכו לחלק ממציאות חיינו הם מגוחכים ומחרידים ומקוממים עד יותר מן הסאטירה המנסה להמחיש אותם, ועל כן אולי הסאטירה מיותרת. שהרי, על־פי הגיונו של המנכ"ל, הציבור שלנו, שאינו אדיש, אולי באמת עלול להתעורר מרביצתו מול „דיינסטי" ולראות שהבית שלו בוער באמת. ואז, אולי עוד תפתח כאן חרדה קיומית, ר"ל – וזו, כידוע, אם כל חטאת ומקור לוויתורים ולפשרות טריטוריאליות. לכן מוטב לוותר על סאטירה לטובת גלי עטרי ועל דיווחי־אמת סרידים מהשטחים למען שידורי המשחקים מאפריקאניה, כדי לנתב אליהם את אי־אדישותו החיובית של הציבור.

★ קראנו בעתון („חדשות", יום א'), שחוקרים באוניברסיטת בר־אילן הגיעו למסקנה מדעית, כי דיכוי המהומות מזיק לנפשותיהם של חיילינו „פחות מנשיכת כלב" (שם). לא ברור לי עד כמה מצדיק המדע האמפירי הטהור את הקביעה ועד כמה משפיעה עליה משאת נפשם של שני החוקרים (שאיני יודע מה נטיותיהם הפוליטיות ואין לי מושג אם הם מתנחלים, למשל, בשטחים) וגם ההשוואה (שם) למצבם הנפשי של נערים בקריית־שמונה בתקופת הקאטיושות היא לא בדיוק הולמת, כמדומה. אבל אם הצדק עם החוקרים, בניגוד למציאות המוכחת ואפילו בסתירה לכמה מקביעות הפסיכולוג הראשי של צה"ל במחקרו, הרי שבשורה גדולה מביאים השניים לעם ישראל. לאמור, מעתה נוכל לשסות את חיילינו ללא נקיפות מצפון במתקוממים הפלשתינים, להכות ולדכא, לשבור ולאסור, לפרוץ ולחקור, לשנוא ולהשניא, כי החייל המתוכנת שלנו אינו מפתח כל תגובה רגשית וכל ריאקציה מוסרית למעשיו אלה. שחוזק־נפש גמור כמעט. אז באמת תפסיקו לבכות, חיילים. כל מעשיכם בשטחים אינם עניין טראומאטי כלל. לא תשלמו על כך, בעתיד הקרוב והרחוק, ביותר משהיתה נפשכם משלמת בתגובה על נשיכת כלב – הרי כולנו צריכים להסכים להשוואה קלעת זו, כי המדע הטהור סיפק אותה.

כאן / חגי

ההכרעה הגורלית במחלוקת הנוראה תיפול רק כאן; וזכאים ליטול בה חלק רק החיים כאן ומשלמים את מלוא מחירה של הישראליות

אני חושב על פנייתם של ארבעה סופרים מישראל, מעל דפי „ניו יורק טיימס", ליהודי ארצות הברית: עמוס אילון, א.ב. יהושע, יהודה עמיחי, עמוס עוז. כולם נחשבים ומכובדים וגם מפורסמים בקרב הקהילה הספרותית בעולם.

זו פניה נרגשת ליהודי אמריקה להשמיע קולם, להפר את קשר השתיקה המזויין, כביכול, את היהודים ההם, כידידי ישראל, להימנע מלנקוט עמדה במחלוקת הקשה הקורעת את ישראל. „תקופתה של גישה זו", הם אומרים, „היתה מוטלת תמיד בספק. אולם היא עתה מוטעית בעליל ולו רק מהסיבה שיש בישראל של היום שתי ממשלות: זו של יצחק שמיר וזו של שמעון פרס". הם מבדילים היטב בין השניים: „שמיר היה רוצה לשלוט במיליון וחצי ערבים בניגוד לרצונם ופרס מנסה, לפחות, לפרוץ את המבוי הסתום בפשרה מדינית וטריטוריאלית". הם שואלים את יהודי ארה"ב באיזו עמדה הם תומכים. הם קוראים להם בהתרגשות ניכרת: „אנו מתחננים בפניהם להשמיע קולם. אנו מסרבים להאמין שיהודי ארה"ב אדישים לאפשרות שתהיה מלחמה. אנו מבקשים מהם לדבר. בעצם שתיקתם הם מתערבים בפוליטיקה הישראלית".

אינני יודע כיצד יגיבו „יהודי אמריקה". הרי גם הם אינם עשויים מעור אחד ומשקפים איכשהו את המחלוקת הישראלית, כשם שבין מאות אלפי היורדים מצויים לא מעטים המעריצים את אריאל שרון. גם ללא פניה נרגשת זו נוקטים יהודי ארה"ב עמדה זו או אחרת והדבר בא לידי ביטוי בעל פה ובכתב בהכרזות ומאמרים וחתימות ומכתבים למערכת ובבטאונים שונים המשקפים את הויכוח.

אני תמה במידה מסוימת על הצטרפותו של יהושע לפניה הזאת, באשר הוא חוזר וטוען זה שנים בשם ההבדל המהותי שבינינו הישראלים לבין היהודים ההם, הרואים עצמם חלק בלתי נפרד מהאומה האמריקאית, הבוחרים מרצונם בגולה. הוא קורא להפרדת הריב בין הכא להתם. הוא גם רואה בזהות היהודית האחת, „האקסטרה־טוריאלית", מעין היתר עיסקה לירידה מהארץ כאילו הנוטש את מולדתו ונשאר שם רק משנה מקום ואינו משנה זהות. הוא טוען זה שנים בשם הישראליות הבאנית, המבוגרת מזהותית לפזורה היהודית. לא פעם ניכרו בדבריו גם סממנים „כנעניים".

קדם לסופרים שמעון פרס, שתבע מיהודי אמריקה להתערב בוויכוח הסוער בקרבנו. יש להניח כי חשב שהללו יתמכו דווקא בו. חששתי אז הסתייגות מפניה רשמית ותגיגית זו. כעת אני מהרהר בפניית הסופרים. עודני סבור כי ההכרעה הגורלית במחלוקת הנוראה תיפול רק כאן וזכאים ליטול בה חלק הם רק אלה החיים כאן ומשלמים את מלוא מחירה של הישראליות. אין ביכולתנו לשלול מיהודי הגולה החשים מעורבות עמוקה בענייננו את זכותם להביע דעתם לגבי המתרחש בארץ ישראל. הם גם עושים זאת. אך פניה כזאת מצד ארבעה סופרים נכבדים מוסיפה לנושא איזה נופך דרמטי משונה, כאילו מהם יבוא עזרנו. היא גם מזמינה בתוקף רב התערבות ישירה מצד אזרחי ארץ זרה שרוב יהודיה רואים עצמם, לפי עדותם, אמריקאים בני דת משה, המוסיפים לקיים בעקביות אבזרית את החרם על העליה. בארבעים שנות המדינה עלו ארצה בסך הכל כארבעים אלף יהודים מארה"ב תמורת ארבע מאות אלף ישראלים שבחרו באמריקה. ויש אומרים שיותר. הה, אילו באו כמה רבבות מקרב מיטב היהודים ההם, הנאורים והליברלים והמתונים, היו תורמים תרומה כבירה לארץ הזקוקה להם כל כך וגם מצבנו המדיני היה אחר.

אם אינני טועה רוב היהודים הבאים הנה מקרב המעטים כל כך משתייכים לאורתודוקסיה, הציונית והאנטי־ציונית. אינני יודע כמה מהם תומכים כאן במדיניותו של פרס. הם אינם באים. לכן נראה גם הקונגרס הציוני האחרון כה נלעג וכה מדכא וכה שקרי כשהוא מייצג במפלגותיו וסיעותיו בדיוק מרבי את המפה הפוליטית כאן, לפי מסורת חלוקת ה„מנדטים", ללא בחירות של אמת. אל מי אפוא פונים סופרינו? אולי אל דומיהם מעבר לאוקיינוס, אל אותה קבוצה מצומצמת ורבת יוקרה של סופרים ומבקרים ואקדמאים ואנשי־רוח שהיו אומרים דברים גם ללא הפניה הדרמטית הנ"ל. ואולי ביסוד הפניה הוזמנה מצד החותמים ללחץ שיופעל על הממשל האמריקאי למען פתרון הנראה להם הכרחי. אינני יודע כיצד היתה מתרחשת ההתערבות ההיא ומה היתה השפעתה על התהליכים הישראליים כאן. הכל כעת ידוע וגלוי, חשוף כפצע. אין צורך לעורר את הישראלים לחשבון הנפש. אין אנו עוסקים אלא בזאת. ספק אם ייאמר שם, במרוחקים, משהו שאינו נאמר ונזעק כאן בבתים וברחובות ובעתונות וברדיו ובטלוויזיה, עשרים וארבע שעות ביממה.

אומרים כי פניה זו מוצדקת באשר המתרחש כאן קובע את גורלו של העם היהודי כולו ולא רק את עתידה של ישראל. יפה. יאמר „העם היהודי" את שלו גם ללא פניה זו מעל דפי „ניו יורק טיימס", האובדת בשיגרת יחסי הציבור.

ההכרעה תיפול כאן. אין טעם להציג בפני שולץ שתי ממשלות. רצוי לתאם מגעים עם מחצית נבחרי העם למען פתיחה משותפת להסדר ביניים שישפר את סיכויי הגלומים זה בזה, אנחנו והערבים, לקדם מהלך היוצר מציאות אחרת שאולי תאפשר צעדים נוספים שאינם נראים כעת בשל הזעם והיאוש. ויש לשתף במהלך הזה את בני המיעוטים בקרבנו, הנקרעים בין הניצים, למען יגלו תבונה ומתינות וישפיעו גם על אחיהם למען הסכם של פשרה. אליהם כדאי לפנות, כאן, בעברית ובערבית, ללא הרף. צעק, צעוק, אך הם יקבעו את המתרחש בארץ יותר מקולם הרחוק של יהודי אמריקה.

שופכי המוח

מאת אוריאל בן־עמי

הטלוויזיה – הישראלית לפחות – חייבת להביא את תגובת הצבא על העדויות והטענות של התושבים הערביים על האירועים בשטחים, ובאין תגובה, לציין שדובר צה"ל נמנע מלהגיב

הפעם זה כבר לא טמטום – הפעם זה מרשם להתאבדות. הטלוויזיה הישראלית, בקואליציה מוזרה עם צה"ל, מגישה לנו ב„מבט" של מוצאי־שבת כאילו את מוחו השפוך של צעיר ערבי מרמאללה. שופכי המוח, לפי הכתבה, הם חיילי צה"ל, כמובן, שתגובתם אינה נמסרת.

עכשיו אנחנו צריכים להאמין לאותו ערבי מרמאללה, שנופף במכנסיים מלוכלכים מול המצלמה וטען שזה מוחו של ההרוג. אנחנו צריכים להאמין לו, כי רק את עדותו שמענו ועל־פי ההגיון הזה: מה שרואים בעיניים זו האמת. האמת של אותו עד ראיה.

אין כאן כבר ויכוח בין שמאל לימין וגם לא פרשנות על המוסר של חיילי צה"ל. זהו כבר השלב המכריע של המלחמה הפסיכולוגית על דעת־הקהל בעולם, שגם אותה אנו מפסידים בהתאבדות קולקטיבית.

דובר צה"ל נזכר באיחור של חודשים להביא ל„מוקד" שלושה מח"טים המשרתים ביהודה, שומרון ועזה. הופעתם, מכובדת ככל שהיתה, כבר איבדה את האפקטיביות שלה. לאחר חודשיים של תיאורי זוועות על התנהגות חיילי צה"ל, כבר קשה להאמין למישהו שאומר דברים חיוביים על הצבא.

שר הבטחון יצחק רבין מבטיח שמטפלים בחריגים, אך דוחה בעקשנות את הבקשה לפרסם כיצד מטפלים בהם. כך הולך הכתם וגדל, עד שהוא מכסה את צה"ל כולו וכבר אפשר להאמין לכל שמועה, משום שאין מי שיפריך אותה.

דובר צה"ל מסר פעמיים בשבועיים האחרונים על פליטת כדורים של קציני צה"ל שגרמו למותם ולפציעתם של תושבים ערביים. מקרה אחד קרה בטול־כרם והאחר היה בשבת האחרונה ברמאללה. דובר צה"ל יודע היטב שכבר לא מאמינים לו, אך המדיניות של דיווחי־האיוולת נמשכת. במקום להביא קצין צה"ל, שיגיב על מותם של ערבים לאחר התפרעות, בלי לטשטש או לשקר, מפקירים את מסך הטלוויזיה לעדותם של תושבים ערביים בלבד.

עכשיו אנחנו צריכים להאמין שצה"ל שופך את מוחם של התושבים הערביים, משום שחייליו פולטים כדורים, כל הזמן. זו, כמובן, גירסה שקרית, שילוב עדויות התושבים הערביים בשטחים עם גירסת דובר צה"ל.

הטלוויזיה הישראלית איננה נקיה מיצר־ההתאבדות הזה. היא חייבת להביא את תגובת הצבא על האירועים, ואם אין תגובה, היא חייבת לציין שדובר צה"ל נמנע מלהגיב. בינתיים שופכים לכולנו את המוח בטירוף הזה.

לפני שנתרגל

מאת דן שביט

התסריט מוכר כל כך. איזו תזה שבתחילה עוד ניתן לתהות עליה, להרהר, לערער – כבר תופסת לה תנופת־חיזוק משל עצמה והופכת להיות לנוסחה מוסכמת ורווחת שאין עליה עוררין ואין בלתה.

למשל: אותה הצהרה רבת־סמכות שעד שלא נגיע להסדרים, אין ברירה אלא לנקוט את „מדיניות האלה החזקה", שהיא־היא התגובה האחת האפשרית. אולי לא כל כך אסתטית ובוודאי קצת מעיקה אבל אין דרך אחרת וזהו –

והלא זה מצמרר. לחשוב שאם מחר־מחרתיים לא יתרחש פה (וכנראה לא) „הסדר מדיני", תיהפך האלה הזאת לסמל הלאומי החדש שלנו. של כולנו. היום עודנו מזדעזעים ומחר נלמד להתרגל, החושים יקהו, מה שהיה בל־יאמן יהפוך ל„נורמה". הלא אין יצור סתגלן ומחליף־עורות כמו האדם.

איך באמת מסכלים את סיוט האלה בעודנו באיבו? – קשה מאוד, אבל אסור לוותר. סוף־סוף, מה פתאום „אין דרך אחרת" אצל הצבא המפורסם בעולם בתושיה, ביוזמה והתחכמות. דוקא אצלו זה נשמע כל־כך בלתי סביר, שלא לומר בלתי־אמין. עד כדי כך שמתגנב איזה חשד נורא ללב, שמא מי שמצהיר שאין דרך אחרת כלל לא מחפש אותה באמת, אולי מפני שאין הוא סולד די הצורך מן הדרך הנוכחית.

ודאי שיש דרך אחרת, או אם תרצו דרכים אחרות, להיפטר מן האלה האלילה ולהפוך אותה למקל שאין לו הופכין. אם זו יציאה צבאית מבוקרת משטחים צפופי־אוכלוסין, היערכות חדשה על צירים וצמתים, בוודאי יש עוד צעדים נועזים ובלתי־שגרתיים. וכל זה כאשר במקביל מהדקים עוד יותר את „הפיקוח" על מה שמותר ומה שאסור לעשות עכשיו, יום־יום, בשטח.

אבל כל זה כמובן בתנאי שמסתייגים מן השיטות הנוכחיות, בעצם מתעבים אותן בעוצמת תיעוב שאינה נותנת מנוח, שמדירה שינה מעיניים. וכאן אולי מכרסמת הדאגה הגדולה: שאנשים פחות מדי מתעבים, ובעיקר מעט מדי מתרגלים. כלומר, כבר התרגלו.

• אנשים • אנשים • אנשים • אנשים • אנשים

ישראל לאן?

השאלה "ישראל לאן" תעמוד ביום חמישי הקרוב במרכזו של יום עיון שיערך בתל-אביב מטעם מטה ההולצה הכוללת לכל מדריכי תנועות הנוער החלוציות, הנוער העובד והלומד, השומר הצעיר, המחנות העולים והצופים. בעקבות הארועים בשטחים וזמנו המדריכים לכינוס מיוחד בענייני השעה בו ישא דברים שר הקליטה יעקב צור, וכן יתקיים דיון פתוח בהשתתפות ח"כ אלעזר גרנות, חנן פורת, ד"ר מאיר פעיל, רענן כהן וקצין בכיר בצה"ל. "מסורת יום העיון", אומר חגי מירום, מזכ"ל הנוער העובד והלומד, "היא להפגיש את המדריכים המתמודדים בבעיות השעה עם מקבלי ההחלטות".

עודד ברימאיר

להנאת החיילים

בבסיס חיל הים באילת נחנכה אתמול בריכת שחיה להנאתם של חיילי הבסיס. התורמים, 150 מנהיגים צעירים מצרפת, הגיעו אתמול ארצה במסגרת פעולות מפעל הבונדס – מלווה העצמאות והפיתוח. בראש המשלחת עומדת שנטל מרציאנו מליון, אשת עסקים המשמשת נשיאת המנהיגות הצעירה בצרפת. לדבריה מתעניינת הקבוצה בעיקר במפעלי פיתוח בנגב ואת בריכת השחיה החליטו לתרום בעקבות ביקור שערכו באילת בשנה שעברה. במברק ברכה ששלח נשיא הבונדס העולמי, יהודה לוי, ל-150 המנהיגים הצעירים הוא אומר כי "דווקא עכשיו חשוב להפגין את אחדות יהדות העולם עם מדינת ישראל ותושביה ולהגביר את הסיוע הכלכלי לישראל". בשנה שעברה הגיעו ההכנסות ממכירות אגרות מלווה העצמאות והפיתוח לשיא של למעלה מ-600 מיליון דולר.

יקיר צור

איזה יופי!

שמואל שמוטקין מבעלי מרכז האירועים המפואר "ויטראז'" שבנס ציונה גילה רוחב לב כשתרם 20 אלף דולר לעריכת ארוחת ערב חגיגית ל-1000 פצועי חטיבת גולני ובנות זוגם. מבין האח"מים שנענו להזמנה ובאו לחלוק כבוד לחיילי גולני היו – שר הבטחון יצחק רבין (בתמונה), קצין צנחנים וחי"ר ראשי תת-אלוף שמוליק ארד, אלוף פיקוד הצפון יוסי פלד ומח"ט גולני אל"מ גבי. האמנים שנרתמו להופיע בהתנדבות בפני הפצועים היו הזמר יזהר כהן, להקת סתיו ולהקת פיקוד הדרום. מי שהצליחה לגנוב את ההצגה היו המועמדות הסופיות למלכות היופי שהגיעו לאירוע על מנת לארח את הפצועים. "מעולם לא נתקלתי במתקפה מסיבית כזו של יופי", אמר רבין לישהפיות שקיבלו את פניו.

שומר אמונים

ד"ר נילס האנסן, שכיהן כשגריר מערב-גרמניה בישראל בשנים 1981 עד 1985 והעושה מאז כשגריר ארצו במרכז נאט"ו בבריסל, מוסיף לגלות עניין רב בעניינים היהודיים והישראליים. כמו בשנים האחרונות, שוב יקח חלק בפתיחת "שבוע האחווה" הנוצרי-יהודי בתחילת החודש הבא ויהיה הנואם הראשי בבון, באמבורג ובברמן.

ש. שלמה

כדי להשאיר זכרונות נעימים לתיירים מבקרים בארץ מחלקות דיילות משרד התיירות מזה שבוע ימים פרח צבעוני לכל תייר היוצא את הארץ – מחווה, תודה וסמל לשבוע "הצדעה לתיירות". לפרח מצורף פתק המודה לתייר על ביקורו בארץ ומביע תקווה שיבקר כאן בעתיד. בתמונה: אלופי העולם בסקווש שמחים על הפרחים יחד עם דיילת משרד התיירות.

צילום: יפאא/כפיר גאור

יוסי שטרן, שנטש את המולש ההונגרי לטובת מעורב ירושלמי, עורך תערוכה בשם "ארבעים שנה בקו בכתם", והאכסניה היא לא פחות ולא יותר – משכן הכנסת. הפתיחה היום אחה"צ בקומת הממשלה. יו"ר הכנסת שלמה הלל, פרש חסות על התערוכה ויו"ר ועדת החינוך והתרבות ח"כ נחמן רז שלח את ההזמנה המובאת כאן לקוראים.

פרס וה"פלטרס"

במעמד שמעון פרס (בתמונה) מ"מ ראש הממשלה ושר החוץ, ומרי קופמן, מזכיר מועצת פועלי ת"א-יפו, יתקיים בסינרמה בת"א מופע ענק ביום ג' 23 לפברואר, בשעה 8.30 בערב בהשתתפות להקת ה"פלטרס". בחלקו השני של הערב תתקיים תצוגת אופנה בהנחיית דן כנר. האירוע הוא ביוזמת המדור לעובדת השכירה במועצת פועלי ת"א-יפו ונועד לנשים המועסקות במקומות עבודה מאורגנים בת"א-יפו ולבני זוגן. זאת במסגרת אירועי "יום האם האשה" בהסתדרות. מופע נוסף תקיים מועצת פועלי ת"א-יפו למחרת, ה-24 לפברואר, במתכונת זהה, בהשתתפות מזכ"ל ההסתדרות ח"כ ישראל קיסר, מזכ"ל נעמת מאשה לובלסקי, וסגן ראש עיריית ת"א – נתן וולך.

בפעם השלישית

הקומיקאי הבריטי דדלי מור (בתמונה), 52, שהופיע בתפקידים ראשיים בסרטים "ארתור" ו"10" נשא לאשה את השחקנית ברוגן ליין, 28, בלאס וגאס ביום ראשון – מסר סוכן העתונות שלו, פאול בלוך. אלה הם הנישואין השלישיים של השחקן מור, שגובהו 1.57 מטר. מור, שהוא גם פסנתרן, נוסף על היותו קומיקאי, זכה לתהילה במחזה "מעבר לשוליים" ב-1960. לאחר מכן יצא להוליווד והופיע בסרטי קומדיה. קודם לכן היה נשוי לשחקנית האנגליה סוזי קנדל ולשחקנית האמריקנית טיוזדי וולד, ממנה יש לו בן ספריק. ליין נישאת הפעם בשנית. מנישואיה הראשונים יש לה בן. השניים נפגשו לפני 6 שנים כאשר מור עשה את הסרט "6 שבועות". האהבה פרחה ביניהם כאשר נפגשו שוב במסעדה בלוס אנג'לס 3 שנים לאחר מכן.

המדור נערך ע"י אורית ארינצקי

מכתבים למערכת דבר

[illegible]

ראיתי הרבה דם ושכול. משום כך הרביתי לפעול למען השלום. השתתפתי בפעולות שנועדו ללחוץ על מנהיגינו, במיוחד כאשר נראה היה שעשויים אנו להחמיץ את ההזדמנות ההיסטורית של קמפ דייוויד. לאחר מעשה אני חושב, שהיתה זו טעות. לחץ דעת-הקהל גרמה לכך, שנציגינו רצו לסיים במהירות את המו"מ, ובכל מחיר. שמטנו מידינו את כל קלפי המיקוח, בעוד שהבעיות האמיתיות – הגדה ועזה – נשארו פתוחות כ"מצבות זמן". למעשה נוצרה בעיה חדשה, חבית של חומר-נפץ: רצועת עזה. זהו חבל ארץ, שצפיפותו כמעט בצפיפות גוש דן, ואין לו יכולת קיום עצמאי. לו הותרנו בידינו את יישובי הפיתחה, אפשר היה לראות באיזור זה את מרחב המחייה של אוכלוסיית עזה. לחילופין, צריכים היו נציגינו לתבוע, שאם חוזרים בתחום מצרים לגבולות 67 (וזהו כמובן פרס לתוקפן – מצרים, שהמיטה את הטרגדיה על אזורנו, כולל על הפלסטינאים), אזי אנו מעבירים גם את רצועת עזה לשלטון מצרים ולאחריותה. אבל מצרים בזכותו לקח את סיני, ולנו השאיר את הבעיות, שאינן ניתנות לפתרון.

נניח, שאנו מחליטים לפנות את רצועת עזה, ואפילו עוקרים את היישובים היהודיים – מה אז כיצד יתפרנסו ערביי הרצועה? האבטלה תגרום לתיסכול, לרגשי נקם, לפעילות קנאי דת; ואיך נוכל להבטיח את שלום אשקלון וחבל הבשור מפני הפיכת עזה לבסיס פיגועים וקטיושות? האם נכבוש מחדש את עזה כרצועת ביטחון? ואלה המדברים על צירוף עזה אל הגדה, והפיכתם ליחידה אחת (פלסטינאית, או בשלטון חוסיין) – איך הם מתארים לעצמם את הביצוע המעשי בשטח? איך יעבור צבא ירדני אל עזה, או איך ייווצר החיבור הממשי בין עזה לגדה? מסביב לאפריקה? קרוב לוודאי, שחוסיין יתבע מחיר עבור נכונותו לקבל עליו את אחזקת עזה, וזה יהיה בצורת מסדרון יבשתי, מן הסתם בריבונות ירדנית. כלומר, חיתוך ישראל לשניים. וזאת בנוסף על עזיבת כל הגדה, לרבות ירושלים.

הפתרון, לדעתי, הוא חיסול ה"כיס" של עזה ויישוב תושביה הערביים בחלקם באזורים אחרים של "פלסטינה", כלומר, בגדה, לפי בחירתם, ובחלקם בירדן או גם במדינות ערב האחרות, שיצרו את הטרגדיה. היישובים בשטחי יהודה ושומרון יהיו חלק ממסגרת האזורים הללו לשלטון ערבי. אם יתפנו יישובים יהודיים ביהודה ושומרון, הם ישמשו לתושבי עזה. בשלב ראשון יש לחסל את מחנות הפליטים – לפרות הניסיון של גורמים שונים להנציח את המצוקה. כל אלה המדברים מתוך כאב אמיתי, או פוליטי, על תנאי המגורים הבלתי-נסבלים במחנות אלה, יגייסו משאבים כדי לבנות ל"פליטים" שכונות מגורים מודרניות באזורים שונים בגדה. גם זה יעיד על כך שאין בכוונתנו לשלוט לנצח בערביי יהודה ושומרון.

אני יודע, שמיד יקימו צעקה: "טרנספר". אבל זה אינו "טרנספר". הרי יישארו ב"פלשתין". כל חיסול שכונת מצוקה כרוך ביישוב מחדש באיזור אחר. גם כאשר נוצרת צפיפות ביישוב אחד, הולכים להתיישב באיזור אחר. ואין בזה כל "פגיעה בזכויות האדם" (כידוע, גם בשכונות מצוקה בערים יהודיות יש כאלה הדורשים לבנות להם שכונות פאר בדיוק במקום עצמו. האם חייבים להיכנע לתביעות כאלה?).

בינתיים, ראיתי בטלוויזיה את שכונת קרית-נחום ליד קרית אתא. המצב שם אינו טוב מבמחנה פליטים באיזור עזה.

נפתלי זכאי, רס"ן (מיל.)
רחובות

[illegible]

הטלוויזיה מראה לנו ערב ערב קבוצות צעירים מתפרעים, מיידי אבנים, שאינם נרתעים כבר מגז מדמיע ומכדורי גומי הנשלחים לעברם. דומני, שזרנוקי מים – שיורכבו על גופים או משאיות קלות – יסייעו להשקטת המהומות ויהוו מטרד קשה להם. אם יוסיפו למים צבע יוכלו לפי זה לבצע אחר-כך כוחות הביטחון מאסרים אם יראו לנכון.

יש להפסיק המחזה שחייל כשכל ציודו עליו דולק אחרי קבוצת נערים קלי רגליים, ובכלל היכן התיחכום שלנו שהצטיינו בו במשך כל השנים.

יש לברך את שר הביטחון שנענה לחוות-דעת. בג"ץ הורה להקים ערכאות ערעור על פסקי-דין של בתי-הדין הצבאיים בשטחים. ברכה מיוחדת לכוחות הביטחון שגילו את בית-הדפוס שעסק בהדפסת חומר-הסתה.

בד בבד עם הפעולות נגד מפירי החוק והסדר יש להקפיד הקפדה מלאה שלא ייפגעו חפים מפשע, כי זה רק מגביר את השנאה.

על צה"ל לפעול בעניין זה בכל האמצעים המשמעתיים וההסברתיים שברשותו כדי לאושש את אמינותו המוחלטת כלפי הציבור בארץ וצופי הטלוויזיה בחוץ לארץ.

יש להבטיח שהמתנחלים לא ישמשו גורם מתסיס ומונע רגיעה, בבחינת "מה שיהיה יותר רע – יהיה יותר טוב"? הלך מחשבה שהתברר וגרם לרע יותר ולהחמרת המצב.

יש לשכלל ההסברה בדבר הפעולות הננקטות והצדקתן. האם טרם הגענו להכרה שתעמולה היא אחד האמצעים לניצחון במאבק. מסתבר, שאיננו יודעים לנצל זאת ושם הננו משותקים.

לא צריך לשלוח לראיון בטלוויזיה מפקד פעולה לעצירת מסית לפרעות שאינו יודע לענות לשאלת המראיין, אם אכן היתה מוצדקת השחתת הרכוש וכלי הבית בעקבות הפריצה לתפיסת החשוד.

לא כל מפקד בשדה יכול להיות מסביר בטלוויזיה.

ש.צ.
(השם והכתובת שמורים במערכת)

הפיכת התודעה

התעמולה הערבית השכילה לשנות את תדמית הערבים לחיובי, ולהכפיש את תדמיתנו עד לכדי היפוך: הסורים שהם האוייב העיקרי שלנו וכמוהם ארצות ערב הקיצוניות וגם הפתות קיצוניות – נחשבות למדינות שלווֹת ונאורות. המחבלים שהם האוייב מספר 2 שלנו נעלמו מהאופק במערב כאילו אינם קיימים כגורם מהרס. מי כיום האוייב של מי? אנו האוייב, ונשים וילדים מסכנים בשטחים הם הקורבן של העריצות הישראלית. ולאיזה שלום מפנים אותנו: לשלום עם סוריה? או עם ארצות ערב האחרות? לא. לשלום בינינו לבין נשים וילדים תמימים בשטחים. עולם הפוך ממש.

והצד הטראגי שבדבר זה שחוגים נרחבים ביישוב התלו חושבים בהתאם לסילוף התדמית וסילוף המציאות הנורא שהתחולל במערב כתוצאה מהתעמולה הערבית אותה לימדו אותם אנשים מהמערב תמורת הרבה ממון.

מכאן מסתבר, ששינוי תדמיתנו חייב להימצא בראש הסולם המדיני שלנו. אבל כיצד יכול משרד החוץ שלנו לעשות משהו בנדון כשהעומד בראשו להוט כמו הערבים לאותו דבר שהם מעוניינים בו, ועידה בין-לאומית שמטרתה היחידה היא לדחוק אותנו מהשטחים, וזה רק בצעד אחד בדרך לקראת דחיקתנו מחלקי הארץ האחרים: הגליל, הנגב, רמלה, לוד, יפו נצרת ואחר כך גם מתל-אביב, רחובות, חדרה וחיפה. בהדרגה אפשר להשיג הכל, רק צריך להתחיל בנסיגת היהודים, והכל יבוא על מקומו בשלום, בלי מלחמות.

אלישע גלזר
רחובות

[illegible]

"עלינו להוכיח להם שבאלימות לא ישיגו דבר". האמנם?

במשך עשרים שנה לא נסתמן כל פתרון מדיני. אדרבא, מצב התושבים הרע, בהשוואה לימים הראשונים של כיבוש לימדלי. היו גלים של מהומות ופיגועים, אבל בין גל לגל היו גם אתנחתות של רגיעה יחסית. אז מסקו מנהיגינו, שבעצם כבר הגענו לשלום דה פאקטו, ואין לנו צורך בשלום חוזי, שמחירו ויתורים טריטוריאליים. נרוויח זמן, נתנחל, הם יתרגלו, ישלימו, יבינו שאין להם ברירה והעולם ישכח אותם. אכן, "הרווחנו" עשרים שנה ועכשיו אנו "מרוויחים" את הדיבידנד על השנים האכזרות האלה.

בשני חודשי המרד הם השיגו, מה שנבצר מהם בעשרים השנים הקודמות. 1) הם חיים בתחושה, שגורלם בידם ואין הם עוד "אובייקט", שגורלו נגזר. 2) בעיני העולם הם מצטיירים כדוד ואנו כגלית. יש לכך גם תוצאות ממשיות. באמריקה כבר נשמעו קולות בעד קיצוץ התמיכה. השוק המשותף מערים קשיים. התיירות נפגעת וכו'. 3) המצב באזורנו הובא מהמקפר ונדחק לראש התור. אפילו רייגן ושולץ הקיצו מתרדמת החורף שלהם, אף כי אין הם מסוגלים להזיז עניין. 4) נתקע טריז בינינו ובין יהדות העולם. "אילפנו" אותם לתמוך בנו מוסרית, חומרית ופוליטית ללא זכות ביקורת, שיעור הרהור על מעשינו. כעת גם הם מתמרדים. אם אב יהודי סוגר את הטלוויזיה, כדי שבנו לא יראה את התמונות, אנה אנו באים? 5) הקיטוב בציבור הישראלי הולך וגובר. 6) המורל, תוכנית האימונים והתקציב של צה"ל נפגעו. צה"ל שוקע בביצת השטחים, כפי ששקע קודם בלבנון וכפי שהצבא האמריקאי (חצי מיליון איש) שקע בבוצה של וייטנאם.

הרושב להכות עד שיידעו השטחים בסוס יתחיל במשא ומתן – יחכה עד בוש. שביתת-נשק תבוא עם תחילת משא ומתן. אין אנו יכולים להתמהמה מרגע האמת עוד עשרים שנה.

איזה קרסל
חולון

דרוש חומר על קהילת אנטוורפן

המכון לחקר יהדות בלגיה אוסף חומר: תעודות, דברי דפוס, צילומים, מכתבים וכו', אשר קשורים במיוחד להיסטוריה של יהדות קהילת אנטוורפן, בפרט בתקופה שלפני 1940.

כל מי שגר אי פעם בעיר זו, מתבקש להודיע לנו את שמו וכתובתו. עד כה אספנו גם הרבה עדויות מוקלטות ואנו מוכנים לבוא לראיין כל אדם שיש לו משהו לספר על עברו(ה) ועל עברה של משפחתו(ה) באנטוורפן.

המכון, הפועל כאגודה שלא למטרת רווחים ורשום כעמותה, כבר הוציא לאור כמה ספרי מחקר בשפה הצרפתית בנושא זה של ההיסטוריה של יהדות אנטוורפן.

אנו פונים אל כל אלה שבזמן מלחמת העולם השנייה, מ-1940 עד 1944, היו ילדים ושהו במוסדות שונים בבלגיה, ומבקשים שישלחו לנו את סיפורם האישי. במיוחד אנו מבקשים שמות ועדויות של אלה ששהו בבתי היתומים היהודיים תחת חסותו של ה"יודנראט" הבלגי, ובמיוחד במוסדות ב לאן (LASNE), וזוננבק (WEZEMBEEK), ובבית היתומים שברחוב ר' דה פטריוט בבריסל (בהנהלתו של מר יונה טיפנברונר); אך גם במוסדות אחרים. על מוסדות אלה אנו מכינים כעת ספר.

ודבר אחרון: אנו מחפשים את כתובתה של אשה, ששם נעוריה היה רות מרקוס ושתאריך לידתה היה ה-5 בפברואר 1930. בידינו מכתב וגלויה שנכתבו אליה בידה של אמה, אסתר מרקוס, שכנראה נספתה בשואה. המכתב נכתב מבית הסוהר סן-ז'יל בבריסל בתאריך 27.9.1942 והגלויה נכתבה ממחנה האיסוף שבעיר מאלין (מכלן), שם ריכזו הנאצים את היהודים לפני המשלוח למחנות ההשמדה. הגלויה נכתבה באוקטובר 1942. אם נוכל למצוא את הבת, רות, נוכל להעביר לידיה שריד חבר זה מאמה.

סילבן ברכפלד
המכון לחקר יהדות בלגיה

[illegible]

על הפרק עומד "תרגיל וייטנאם" מס' 2: אש"ף לא יכיר ב-242. ירדן ישראל ומעצמה אחת או יותר יכתיבו הסדר כפוי. הגבול הצריך יעבור אי שם בתחומי א"י המערבית.

ברגע שתוקם עצמאות ערבית כאן – עם או בלי קונפדרציה עם ירדן, ינקטו אלה במדיניות עצמאית: ברית עם סוריה והרה"מ. זאת כאשר עקרון איראבה – שריד וקיים.

ואז – יתגרשו פעולות הכרוד לתחומי יישובים על כל המפה... התגובה שלנו, בהתחשב בבריתות תהיה שקולה לאפס.

התוצאה: האוכלוסיה תרד למקלטים. החיים יראו בהתאם. ועל זה כבר אמרו חז"ל: סוף מעשה במחשבה תחילה.

ברוך ירדני
קרית ביאליק

תחרות הפרס הגדול

מאת אהרן איסרס

ב-31.3.88 תפתח בבריסל שבבלגיה הראשונה בסידרת 6 תחרויות הגרנד-פרי, שמארגנת התאחדות רבי-האמנים.

ההתאחדות פירסמה את השחקנים שישתתפו בתחרות, שתהיה בקטגוריה 15: אנטולי קרפוב (ברה"מ, 2715 נק' במד-הכושר הבין-לאומי), יאן טימן (הולנד, 2675), אלכסנדר בלייאבסקי (ברה"מ, 2645), ויקטור קורצ'נוי (שוויץ, 2640), מיכאל טל (ברה"מ, 2630), פרדרג ניקוליץ' (יוגוסלאויה, 2630), רפאל ואגניאן (ברה"מ, 2625), יונתן ספילמן (אנגליה, 2625), ג'ון נאן (אנגליה, 2615), לאיוש פורטיש וגיולה סאקס (הונגריה, 2610 נק' כ"א), ליובומיר ליובוייביץ' (יוגוסלאויה, 2610), אולף אנדרסון (שבדיה, 2605), אנדריי סוקולוב ואלדר גאלוב (ברה"מ, 2595 כ"א), יאסר סירוואן (ארה"ב, 2595), גיאס נוגואירואס (קובה, 2560) והשחקן האורח מבלגיה, הא.ב.ל. וינאנטס לוק (2465).

אלוף העולם, גארי קספרוב, יטול חלק בתחרויות שייערכו בספרד (יוני 88 ואפריל 89), איסלנד (אוקטובר 88) ושבדיה (אוגוסט 89).

כל אחד מ-25 השחקנים שישתתפו בסדרה, יוכל ליטול חלק רק ב-4 תחרויות, כששלוש התוצאות הטובות ביותר ילקחו בחשבון הפרס הגדול.

ב-4 תחרויות הסכימה ההתאחדות לאפשר ל-4 שחקנים מקומיים ליטול חלק ולזכות בפרסים הכספיים, אך לא בתחרות הגרנד-פרי.

קרן הפרסים בכל תחרות תעמוד על 100,000 דולר, והזוכה יקבל 20,000 דולר. קרן הפרסים בגרנד-פרי תהיה 600,000 דולר, המנצח יקבל 100,000 דולר, כך שהסכום המרבי ששחקן יוכל לזכות יהיה 180,000 דולר.

במסיבת עתונאים שכינסה ההתאחדות, הודיע נשיאה, גארי קספרוב, כי להתאחדות אין זמן להתקוטט עם הפיד"א ולהכנס עמה לעימותים פוליטיים, וכי מלאכה רבה מוטלת על ההתאחדות לשפר את תנאיו של השחקן המקצועני.

זכיה במולה

מקרה נדיר הוא שאותו משחק זוכה בפרס המשחק היפה ביותר, ובפרס הסיום המבריק. האמן הבין-לאומי האמריקאי בן ה-28, מיכאל רוהדה, הוכיח, באליפות ארה"ב האחרונה, כי המשימה אפשרית.

לבן: מיכאל רוהדה
שחור: א.ב.ל. ביי וייטהאוז
הגנה סיציליאנית

[illegible]

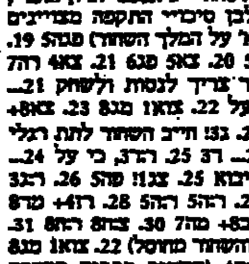

[illegible]

תחרויות ליגארס

מבול התחרויות הבין-לאומיות בקטגוריות גבוהות נמשך, בעת האחרונה, ללא הפסק. עוד בטרם תחל תחרות מוויסט בבריסל, נפתחה אמש בלינארס שבספרד תחרות נוספת בקטגוריה 15, בהשתתפות 12 שחקנים: טימן, בלייאבסקי, יוסופוב, ומאיה צ'בורדאנידזה (ברה"מ) פורטיש, ניקוליץ', ליובוייביץ', נאן ומודיי צ'בורלד, קירל ג'ורג'יב (בולגריה), יוהן הייארטרסון (איסלנד) והאב"ל הספרדי מיגאל אילסקאס (הזוכה מהתחרות בחולון).

שניים ממשתתפי התחרות, קיימו ביניהם דו-קרב אימונים, ובו גבר טימן על ליובוייביץ' בתוצאה 4½:1½ (+3, =3).

לבן: יאן טימן
שחור: ליובומיר ליובוייביץ'
גמביט המלכה

[illegible]

כרטיס לחו"ל

ביום שבת 12.3.88 בשעה 9.00 תערך במרכז הפועל עירוני פ"ת, ב"בית-נטע", רח' גורדון 12, תחרות בזק לזכרו של אורי פז, שהיה אלוף העיר ומפעילי המועדון. למנצח יוענק כרטיס טיסה לארה"ב, ולמקום השני כרטיס טיסה לאירופה. הרשמה במועדון טל. 03-917700.

עיוורון שחמטאי

משחקיו של היוגוסלאווי ליובומיר ליובוייביץ', אופיינו, במהלך השנה האחרונה, בתנודות חריפות. בצד כשלונות מחפירים בתחרויות ויק אאן זי, טילבורג ודייקאוויק, והצלחה מרשימה בבריסל, זכה ליובוייביץ' בתחרות יוקרתית בבלגרד, בקטגוריה 14, בצבור 8 נק', ובהקדימו את טימן 7½, בלייאבסקי 7, קורצ'נוי, ניקוליץ' ופטר פופוביץ' 6 נק' כ"א, שורט, הייארטרסון ובוזידר איבנוביץ' 5 כ"א, סוסונקו גלינודיך' וסאלוב 4½ כ"א, וסלאבוליוב ברייאנוביץ' 1½ נק'.

לאחר הסיבוב החמישי הוביל הייארטרסון בראש. כאן הופיע תיקו, אשר דירדר אותו במורד הטבלה.

שחור: פופוביץ'

לבן: הייארטרסון

במצב זה יכול הלבן להשיג תיקו [illegible]

גם ויקטור קורצ'נוי לא ניצל מעיוורון שחמטאי.

שחור: סימון

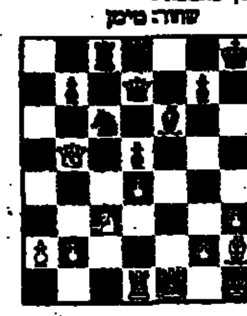

לבן: קורצ'נוי

במקום לשחק 19. [illegible] מסעים נוספים.

משחק העונה

במסגרת הסיבוב ה-5 של הליגה הלאומית, שייערך בשבת, יתקיים ב"בית-מגורי", רובע תל-אביבי מותק בו תארח הפועל תל-אביב (11½ נק') את ביכורי-העיתים א' (6).

משחק העונה יכריע, כנראה, את גורל האליפות, בין קבוצת מכבי חיפה (14) לאלופה, באר-שבע (14), נדחה לשבת הבאה, עקב התחרות הבין-לאומית הנערכת בב"ש.

יתר המשחקים: הפועל הוד-השרון / פ"ת (12) – הפועל הרצליה (8), הפועל רחובות (8) – הפועל "סולקליד" ראשל"צ (9½), אס"א תל"א (11) – רובינשטיין ירושלים (6).

בליגה הארצית יתקיימו המשחקים הבאים: הפועל גליל תל"א (10½) – הפועל תעשיה אוירית (12), אליצור פ"ת (11½) – ביכורי-העיתים ב' (10), הפועל פ"ת / הוד-השרון (6½) – הפועל ראשל"צ (11½), מכבי לפקי חיפה (6) – מכבי תל"א / אשדוד (11), אס"א ירושלים (9) – הפועל חדרה (10½).

קורס מדריכים

ביום 7.3.88 יפתח, במרכז ביכורי-העיתים בת"א, קורס למדריכי שחמט מוסמכים ובכירים. הקורס מאורגן ע"י איגוד השחמט ברשות הספורט, ובוגריו יקבלו תעודת מדריך מטעם בית-הספר למאמנים של מכון וינגייט. פרטים והרשמה במשרדי האיגוד.

★ באליפות לטביה ה-44 ניצח האב"ל אוידון קנגיס שצבר 11 נק' בהקדימו את סבלוב 9½. באליפות הנשים ניצחה [illegible] עם 9½ נק'.

★ במוקדמות אליפות [illegible] ניצח [illegible] עם 5½ נק', לפני [illegible] 4½. 12 משתתפים בניהולו של משה רייטמן.

הכל אותו דבר אבל...

תראו כמה יתרונות יש ל:

מדינה חופשית מחוקקה וכל זה

איפה היית מעדיף לחיות: במדינה שיש בה חוקה ושכל הזמן אומרים לך, זה אסור, זה אסור – או בארץ ים-תיכונית מטריפה, עם הרבה ים, הרבה חוף, שפע שמש וללא חוקה?

קחו למשל את העתונות: מי היה מעלה על דעתו שבמדינת חוק, מדינה שיודעת להגן על עצמה, יודפסו קטעים איומים כאלה קטעים שפשוט אין הדעת סובלת אותם, לא כל שכן הנייר.

– עד כאן קטע אחד מהרבה קטעים שהנייר סובל אותם ועוד איך

והכל ב: הדבר האחר

גליון חיובי המוציא את דיבת הארץ טובה: גליון שתוכל לשלוח בגאוה לקרוביך בחו"ל ולכל שונאי ישראל באשר הם שם.

מחר, עם "דבר".

בהשתתפות: דני קרמן, שלמה ניצן, אהרל'ה שמי, אפיק ברנר, תומר קרמן ואביב אלהסיד.

עירית אשקלון

הועדה המקומית לתכנון ובניה, אשקלון
הודעה על הכנת שינוי ת.ב.ע.מ.

בהתאם לסעיפים 77–78 לחוק התכנון והבניה תשכ"ה 1965 ניתנת בזה הודעה כי הועדה המקומית לתכנון ובניה – אשקלון, בישיבה מס' 1/88 מיום 3.1.88, החליטה להכין שינוי ת.ב.ע.מ. 101/02/4 ת.ב.ע. 7/126/03/4 ו-171/03/4 (תרש"צ 5/45/19) ולקבוע תנאים שלפיהם ינתנו היתרי בניה עד לקבלת התכנית.

ואלה הם השטחים שבתחום שינוי התכנית המוצע: גוש 3019, חלקה ארעית 1. רגוש 3015 חלק מחלקה ארעית 6 (רח' תב. שטיראז, בית 225, שכונת שמשון).

אלי דיין, עו"ד
יו"ר הועדה המקומית לתכנון ובניה אשקלון

דבר

לפני 60 שנה

רעש בכל הארץ

אמש עבר רעש חזק על כל הארץ. בירושלים הורגש הרעש בחזקה. היו שני זעזועים, השני חזק מן הראשון, בלווית שאון בקול סופה. זעקת המפחד בבתים החרישו אזנים והרחובות נתמלאו בן רגע המוני אנשים מבוהלים. כפי שמתברר לא נגרמו נזקים רציניים.

בשאר חלקי הארץ הורגש הרעש אך לא נגרמו נזקים רציניים. לפי ידיעות ממקורות רשמיים היה הרעש חזק בעבר הירדן.

לפני 40 שנה

רצח המוני במרכז ירושלים היהודית

מעשה רצח סיטוני בדם קר, כרוך בחבלה עצומה, בוצע אתמול בבוקר השכם בירושלים ע"י לובשי מדים בריטיים דוברי אנגלית שהגיעו בשיירה קטנה של מכוניות הצבא הבריטי. למעלה מ-40 יהודים נהרגו, ביניהם תינוקות ונשים בעודם בשינתם.

שורת בתים שלמה נתמוטטה והבניינים רבים עלו באש. רובם של ההרוגים נפלו במלון אטלנטיק שנהרס כולו. במרכז הרחוב נוצרה "מגבעת" שעמקה מטר וקטרה כמה מטרים. עבודות ההצלה נמשכו כל היום והלילה שאחריו.

דירות

וילות ובתים

בסביון בית ישן 1750 מ"ר מגרש "סנטר" (15524) 03-346441

בקרית־ביאליסטוק יחוד מבחר קוטג'ים חדשים לכניסה מיידית ובתשלומים נוחים "אלדד" 03-344770 (23506) שכונות לבנים

בפרדס־חנה דירה+ מוסך בבנין עם דונם אדמה 03-9320257 (17203)

ברמת־צהלה, קוטג' 280 מ"ר 275,000 דולר הנחה מיוחדת לקונה ראשון 03-5464970 (17982) 03-442347

למכירה קוטג'ים מפוארים ומיוחדים בשיכון ד' (28093) 03-5400663-4

בנבורון־יעקב עד סוף החודש, בית+ אפשרות הגדלה 143,000 ש"ח (21763) 03-470652

ברעננה בפרוייקט "מגי הנשיאים" קוטג'ים מפוארים החל מ־ 165,000 "ישראהאוז" (21727) 052-456049

ברעננה בתחילת בניה קוטג'ים 400/ 260 שלושה מפלסים+ מרתף ומבנן מיוחד. היזם: "ישראהאוז" (21716) 052-455165

בסביון! וילה גדולה מפוארת 1¼ דונם "סנטר" 03-346441 (20916)

קבלנים מציעים

במגדלי 4 מיידין 3־ 4 +מעלית+ חניה (27462) 03-249195

בר"ג בשלבי בניה שונים 4־ 4½ 5־ +דירות גג בנצור 03-7544506 (27100)

"גרל־בינוביץ" קבלנים: בבנין הגבוה ברחוב קליר, בצפון ת"א נותרו 4־ 3־ חדרים+ פנטהאוז 5־ חדרים 03-467490 03-597344 9.00־ 16.00 בערב (13139) 03-459608

דירות גאי בפרוייקט מגדל־קסם... דמנין. 03-761779 03-769961 (14207)

במגדלי בר־כוכבא, בהרצליה ב־ 4 חדרים ק"ע 106 מ"ר 120,000 דולר 03-247730 (9463) 03-245385

דירות למכירה

ת"א - יפו

דירות למכירה 4 חדרים ויותר

דירות למכירה 3-3½ חדרים

קרוב לבלינסון 3, חזית, מרווחת וגדולה במיוחד (8504) 03-9233714

דירות למכירה 2-2½ חדרים

דירות למכירה 1-1½ חדרים

דרום

ברעננה ברחוב בר־אילן דירות 4־ 5 חדרים "ציטרין־ניסקי" ה־ באייר 28 (בכר המדינה) 13.00־ 03-251329 17.00־ 19.00, 11.00 (4688)

5־ חדרים ־ מפוארת בחדרה +80,000 מע"מ 053-340042 (2893) 053-343798

ש"ה

דירות למכירה

דירות למכירה 4 חדרים ויותר

דירות למכירה 3-3½ חדרים

דירות גג

דירות למכירה 2-2½ חדרים

בצהלה 5 חדרים +גג 300 מ"ר. 150 מ"ר בנוי 150+ מ"ר גג +תוספות (10225) 03-499301

"אופיר" "קניין" 03-242192-3-4 (15030)

ביקוש דירות

דירות בשכ"ח

דירות מרוהטות

דירות בדמי־מפתח

עסקים

מחסנים

להשכרה בחולון 1000 מ"ר ק"ק+ חצר "רשף נכסים" 03-5742777 (2950)

אולמות

חנויות

משרדים

חנות בבניסה לב"ס דולר 60,000 052-910313 052-31524 (25142) 052-20089

בפ"ת חנות +מוניטין 35,000 ש"ח תיווך מן (9356) 03-903071

להשכרה בת"א מבנה עצמאי חדש 800 מ"ר 9$ למ"ר "רשף־נכסים" (20370) 03-5742777

להשכרה על נתיבי איילון 200 מ"ר מפוארים "רשף־נכסים" (22282) 03-5742777

בבן־אביגדור 4 בת"א להשכרה בהזדמנות 26 חדרי משרד 03-747429 (10782) 03-770391

מבני תעשיה

להשכרה ברמת־החייל 2200 מ"ר עצמאי, 500 אמפר. "רשף נכסים" (20323) 03-5742777

בחולון בתעשיה להשכרה מבנה כ־1000 מ"ר על מגרש כ־2000 מ"ר+ טלפון וכח המגרש מגודר בבלוקים 03-5051803 במשרד (19786)

מגרשים

בראשל"צ מגרשים 250 לבניה מיידי "טיון נכסים" רוטשילד 21 (25601)

בגן־יבנה, שכונת נוה־לימור. לוזם בע"מ, החברה הממשלתית לבינוי ופיתוח ערים מציעה מגרשים לבנה ביתך על קרקע פרטית, במחירי מבצע 55,000 ש"ח. המחיר כולל: מגרש+ פיתוח מלא+ מע"מ. +מס רכישה+ היטל השבחה +שכ"ט עו"ד (כולל העברה בטאבו). תשלומים עד 24 חודש 08-573013 (16422)

בגן־יבנה במרכז לבניה מיידית לוילות, 28,500 דולר כולל מע"מ ופיתוח. 2000 בזמנן היתרה במשכנתא. במשרד: 08-574335, 08-574823 בערב (28942) 08-574587

קבוצת קציני חיל־האויר עם אופציה לרכישת מגרשים מוארגנת לבנית שכונת וילות בגן־יבנה, לפרטים: 057-995527 (27886) לזיוה

דרושים מגרשים בתל־אביב רמת־גן וגבעתיים "בני" השקעות בנכסים (21491) 03-722654

הצעות עבודה

חוק הזדמנויות שווה בתעסוקה, תשמ"א 1981 קובע כי אסור לסרב לקבל אדם לעבודה מחמת מינו או מעמדו האישי או הורות, אלא אם אופיו או מהותו של התפקיד מונעים קבלתו של בן אחד המינים לעבודה הנידונה. העבריינים צפויים לעונש על־פי החוק.

מנהל עבודה מנוסה בתחום אינסטלציה ביתית ותעשייתית קריאת שרטוטים, ויכולת ניהול צוות לחברה קבלנית גדולה. 03-9659733 (9922) 03-286111

מזכירה אנגלית ידיעה בהדפסה, טלקס לחברה גדולה "א.ו.ת" 371470 03-371419 (10882)

מעבדת תמלילים עברית אנגלית מנוסה בא־ב לעבודה קבועה בת"א 03-371465 "א.ו.ת" (10878) 371928

קלדנית מנוסה במלאי לת"א תנאים מצויינים 03-371419 "א.ו.ת" (10868) 371465

מסגרים/ רתכים נסיון מוכח מעל 3 שנים יכולת עבודה עצמאית +קריאת שירטוט טכנית פרופיל 72+ בת"א והשרון 5 ימי עבודה השעות +ארוחות "חבר" (10613) 03-5101420

ל"קריירה": מזכירה רפואית מנוסה ידע בתרופות ובציוד רפואי. למשרה חלקית בת"א (10676) 03-5449848

צעיר/ה דינמי/ת ההזדמנות שלך לנצל את כישורך במקום שיגמול על הצלחתך בשכר גבוה המריצים 5 ימים בשבוע צוות צעיר ודינמי מתאימים עד גיל 28 ת"א 03-812193 ירושלים 02-246044 חיפה 04-525636 (10614)

דרושים אינסטלטורים מקצועיים (שכירים) להתקשר לשמוליק (10599) 03-9614514

צבעי תעשיה בוגר בי"ס מקצועי נסיון מוכח מעל 3 שנים פרופיל 72+ לת"א "חבר" 03-5101420 (10604)

מזכירה למנכ"ל -כושר ארגון ומוטיבציה, ידע באנגלית נסיון שנתיים (10443) 03-381126

ל"קריירה": בחור לאחזקה +ידע באינסטלציה, נגרות, רוצוף וצבע (9482) 03-5449848

פקידה -כתבנית, רצוי ידע במעבד תמלילים, דרושה במשרד הראשי של אורט ישראל, תל־אביב 03-233231 (המחלקה הטכנית -פרסונל) (10221)

ל"קריירה": עובדים/ות בלתי מקצועיים, לאזור חולון 03-5449848 (9465) 08-465277

לעבודה מעניינת, פקידה, בוגרת תיכון לאחר שרות צבאי, אנגלית טובה הכרחית, נסיון במחלקת הזמנות וידע בעבודה על מחשב יתרון. ליום עבודה ארוך, 5 ימים בשבוע באזור ת"א. "ממגאוּאר" בן־יהודה 12 ת"א, א'־ ה', 14.00־ 08.00, 03-298877 (10213)

למוסטלה פאם תכשירי טיפוח ואיפור דרושות יועצות יופי נשות מכירה לכל רחבי הארץ. הכשרה תינתן למתאימות. תל־אביב: 03-225812 בני־ברק: 03-235229 רמת־גן: 03-760974 ראשון־לציון רחובות: 03-941773 כפר־סבא רעננה: 052-28640 הרצליה: 052-88776 בת־ים חולון: 03-846253 פתח־תקוה: 03-919904 נתניה: 053-617205 אשדוד: 08-552242 קרית־גת: 051-681203 לוד ורמלה: 08-226260 חדרה: 06-324378 אזור השומרון 03-9362477 (10247)

מאבטחים עד 28 החל 1.85 לאירועים, מופעים ועבודה קבועה הגשה מרשימה 03-441581 (10595)

פקידה, נסיון במעבד תמלילים עברית אנגלית לחברת אלקטרוניקה גדולה בת"א. 03-9659733 (10199) 03-286111

מפעילה מנוסה על מחשב פיליפס וידע בהנהח"ש (10192) 03-5613395 03-56115588

להברה להשכרת רכב בינ"ל נציג/ת מכירות (גיל עד 30), נסיון במכירות אנגלית טובה (תנאים טובים +רכב) 03-9659733 (10193) 03-286111

דיילים/ות בעלי/ות הופעה נאה וכושר הבעה בע"מ, בוגרי 12 שנות לימוד לפחות, לאחר שרות צבאי מלא, בגיל 40־ 23, לעבודה הדרכה, באזורים: אור־יהודה, נוה־מגן, נתניה. בימים: א'־ ג'־ ה' יום מלא, בימים ב'־ ד'־ ו' בבוקר בלבד, (שבוע עבודה מלא), שכר גבוה למתאימים. "ממגאואר" בן־יהודה 12 ת"א, א'־ ה', 08.00־ 14.00, 03-298877 (10194) 03-284128

מלגזן +עובד מחסן לת"א תנאים טובים "א.ו.ת" 03-371470 (10864) 371465

רתך CO_2 מנוסה לחולון ות"א תנאים מצויינים "א.ו.ת" 371465 03-371470 (10849)

פועלי יצור בתעשיה לבני־ברק וחולון תנאים טובים "א.ו.ת" 371465 03-371470 (10846)

$5000 ליפות צעירות ואינטליגנטיות ללוויי תיירים ואנשי עסקים בת"א, חיפה, ירושלים ואילת. 03-5464514 (8310)

L.B.M P.C 36 קלדנית ניסיון בתחום המלאי בהנהח"ש, למשרה מלאה בפתח־תקוה!!! (9978) 03-372304

עובדים/ות בלתי מקצועיים/יות +מוגמים +כרסמים +מבלטים להולון "עתיד" (7918) 03-5031502

קופאים/ות לרשתות השיווק לאזורים: ת"א, חולון, הרצליה, ר"ג רמת־אביב 03-9659733 (10017) 03-28611

למי־ ומי־ פרדיין דרושה מקבלת קהל לסופי שבוע בלבד לפנות (10813) 03-475100

צעיר לאחר צבא מפתח־תקוה +פרופיל גבוה לעבודה מיידית בתנאים מצויינים "א.ב.א" 03-451729 (10810)

נערים ונערות לפני הגיוס לעבודות מיידיות "א.ב.א" 03-451729 (10808)

פקידים/ות

מזכירה מנוסה אנגלית ע"מ עיבוד תמלילים עברית/ אנגלית לתפקיד מגוון ומעניין בחברת אלקטרוניקה גדולה בגבעת־שמואל (תנאים טובים) 03-286222 (9911)

בוגרי ביה"ס מקצועי רצוי חשמל/ אלקטרוניקה לביקורת איכות בקו ייצור למפעל בראשל"צ. 9659733 (9966) 03-286111

עובדי מחשב

קלדנית ומרכזנית עברית אנגלית +ידע בסדר צילום. תנאים טובים למתאימה 03-202104 (10630)

עוזרות ומטפלות

טבחים – קונדיטורים

גזירה תפירה

דרושות תופרות למפעל קונפקציות נשים 03-814424-5-6 לבצרי (10789)

לנוטקס דרוש נוזן מקצועי כל התנאים הסוציאליים (10633) 03-337725

הנהלת חשבונות

טכנאים הנדסאים

מחסנאים

שרטוט וגרפיקה

עובדי דפוס

למעבדת אופסט מונטז'רים לצבע, מונטז'רים לשחור לבן ומתלמדים בוקר בביה"ס לדפוס וגרפיקה (10758) 03-380988

חשמל ואלקטרוניקה

חשמלאי רכב מנוסה למפעל גדול בפ"ת (תנאים טובים) 03-286111 ,9659733 (9941)

מוכרים ות

עובדי יהלומים

קורס מיון מסחרי ליהלומים ע"י בעלמנים +הערכות מחיר משרד 03-7518938 בבית 053-334148 (10901)

לבינוניות וקטנות יפות, קצוות למטה ולמעלה +ברלנדיר למעלה (10632) 03-7513192

מפעילי ציוד מכני

פועלים ות

עובדי נקיון

נגרים

נהגים

דרוש בחור להובלות רשיון ב' אזור שירות בצה"ל 03-625893 (11597) 03-623066

עובדי מתכת

ליקריה" כרסם מנוסה במכניקה עדינה נסיון עשוניים ועבודה ברזיל צבאי גמר שירות 03-5409848 (10759) 053-338901

אוטוביאנקי

אופל

אופל

אופל

חרט מנוסה/ מפעלה לתוכנות והפעלה מחרטת C.N.C בחולון שכר מצוין!!! (9997) 03-372304

מסגר זיווד אקסורזי מנוסה בוגר ביה"ס מקצועי וידע ב-C.N.C למפעל אלקטרוניקה בת"א 03-9659733 (9946) 03-286111

מחסנאי שכבי 3 שנות נסיון +רישיון ב' לעבודה בחברת אלקטרוניקה גדולה תנאים טובים "א.נ.ר" 371470 03-371419 (10873)

אחראי למלאי במחסן ממוחשב +נסיון לעבודה קבועה "א.כ.ה" (10609) 03-5467156

מתכנאים שבניים מנוסים למפעלי מתכת ומזון ברמת"ש הנ"ב (תנאים טובים) (10151) 03-286111

אלפא רומיאו

אמריקאיות

עובדי מוסך

מכונאי דיזל /בנזין/ פחח לת"א, בני-ברק ופ"ת תנאים מצוינים 03-371470 "א.נ.ר" (10850) 371465

ב.מ.וו.

שומרים

סוכנים – מקדמי מכירות

דרושים סוכני מכירות לאפיק פרסומי מפתיע ומכניס. לאזורים: ת"א, חיפה, נתניה וירושלים 053-345112 (10672) 03-236488

בוסיגורים

ג'יפים

שרותי אחיות

קיבוץ רביבים מעוניין באחות מוסמכת (שכירה) לפנות בערב 057-965520 (11615) 057-965408

שליחים

דייהטסו

דלתא

וולבו

מכוניות

לאספקה מיידית 1988 אופל +פורד +פולקסוואגן +פרנזים +אמריקאיות 03-442832 (10002) 03-447924

(בהנחות) טרנזיטים +מכוניות +אחריות "רכב ישראלי" 03-825718 03-839653 (8565) 03-825666

אאודי

טלבוט

פנדרים

מסחריות

סובארו

מרצדס

סוזוקי

סיאט

סיטרואן

ב.מ.וו

פולקסוואגן

פורד

רנו

לאספקה 1988 מיידית 1600 +1800!!! אשראי!!! 03-5440104, 03-5440799 (7096) 03-235606

אוטובוסים וקטנועים

השכרת רכב

חלפי רכב משומשים

מכירת הקשרות

קונים

רוצים לקנות

דהיטים

מקררים

וידאו טייפ

ספיה 1980 (השכרה לשעבר) 1984 מחירון ש"ח 36,000 (8103) 059-31710

מכונות כתיבה

פיאט

חיות בית

כלי נגינה

הלוואות

אשראי נוקשה 66 ש"ח בחודש לכל 1200 ש"ח או 13 תשלומים של 160 ש"ח לכל 1200 ש"ח, לשכירים ללא ערבים. "חובות בע"מ", תל-אביב, אלנבי 17. בשעות 10.00–16.00 (11004)

לשכירים בלבד!! הלוואות ללא ערבים עד 2000 ש"ח 03-378112 (10714)

טרקטורים

סירות

מזגני אוויר

ריפוי והרזיה

מנועים וכספות

פוליש ונקיון

ציפוי אמבטיות

צילום

הכרזות

הכרזות

לחברה תקשורתית גדולה בעסק המזון דרושה מזכירה לאגף השווק

אחריות, מסודרת ודינמית. נסיון של 6 שנים, השכלה במשרד הכלכלים, מגורים באזור השרון. לפנות לטל. 052-328650

לגמרון "המרכז" דרושות מלצריות ובר-מניות באות ובעלות נסיון פונים טלפון 247867-03 ריינזים 313

דירות למכירה

עם הלוואה חופשית מבנק טפחות תוכל להגיע לדירה שאתה באמת רוצה. לפרטים: הלני המלכה 9. ע"ל (16629) 02-219111

דירות למכירה

4 חדרים ויותר

הכרזות

חיבה

משרדים

מגרשים

הצעות עבודה

מכוניות

הצעות מכירה

ריפוי והרזיה

דירות וחדרים

וילות ובתים

קבוצת חכמי

מעונינת במועמד/ת מתאים/ה לתפקיד

מנהל/ת שיווק

דרישות התפקיד:
★ הכרה מוכחת של כל אפיקי השיווק בישראל בהקף ארצי והרצה בכירה.
★ קשרים מוכחים בתחום השיווק.
★ יכולת מוכחת של ניהול ותפעול מערכת שיווק ענפה.
★ יכולת אישית לעבודת צוות.
★ נסיון קודם בתפקידים קודמים.

התפקיד כולל:
★ הפעלת מערך שיווק ארצי.
★ הכנת תכנית עבודה שנתית ורב שנתית.
★ עבודת מטה והפעלת עובדים בהיקף ארצי.

תנאי עבודה מועדפים.

נא לפנות בכתב יד ובצרוף קורות חיים והמלצות לת.ד. 33025 ת"א עבור "חכמי"

סודיות מוחלטת מובטחת

עיריית חולון

MUNICIPAL CORPORATION HOLON

דרוש/ה

במחלקת כח אדם:

איש ארגון

לצורך מחשוב מערך כח אדם
השכלה מקצועית רלוונטית

כישורים:
★ ידע ונסיון במחשוב כח אדם
★ יכולת ניהולית ומקצועית לעמוד בראש הפרוייקט

המעוניינים יפנו למחלקת כח אדם טלפון 03-5027306

$ 1.000.000

אנחנו לא מציעים לך.
אבל תמורה גבוהה בזמן קצר,

כן!! להפצת מוצר יהודי לרגל חגיגות ה-40 דרושים/ות

רכזים/ות אזוריים בכל הארץ

03-7528553 לדרדל

לחברת מחשבים בעלת רשת תקשורת ענפה

דרושים:

מפעילים

בעלי נסיון בעבודה על מחשבי I.B.M גדולים.

רק העונים לדרישות הנ"ל, מתבקשים לפנות לת.ד. 4100, רמת-השרון.

מדינת ישראל
משרד החינוך והתרבות
אגף כח אדם בהוראה

הודעה מס' התשמ"ח/2 על
משרות ניהול פנויות

אגף כח אדם בהוראה מודיע על משרות ניהול פנויות של מנהלים בבתי־ספר יסודיים, בחטיבות הביניים, בבתי־הספר המקיפים השש־שנתיים ובמוסדות להכשרת עובדי הוראה לקראת שנת הלימודים התשמ"ט.

מן המועמדים נדרשים כישורים בתחומי ההשכלה הפדגוגית והאקדמית, הכשרה מיוחדת במינהל החינוך, מינהל כללי וותק בהוראה של חמש שנים.

הוראות מורסמו בפירוט בחוזר מנכ"ל מ"ג/5 מ"ז בטבת התשמ"ג (2 בינואר 1983), סעיף 131. המעוניינים להציג מועמדותם ימלאו טופס בקשה למשרת ניהול שאפשר לקבלו בכל לשכה מחוזית של משרד החינוך והתרבות. הטופס ימולא בשני העתקים: האחד יישלח אל מנהל המחוז שבו נמצאת המשרה הפנויה, והאחר אל המפקח על בית־הספר שבו מועסק המועמד.

היום האחרון לקבלת בקשות בלשכות המחוזיות – י"ז באדר התשמ"ח (6 למרס 1988).

רשימת המשרות

א. מחוז ירושלים – רחוב דוד המלך 18, ירושלים מיקוד 94101 טלפון 02-238211.
1. ביה"ס הממלכתי „בית הילד" בירושלים 13 כיתות א'–ו'.
2. ביה"ס הממלכתי „בית וגן" בירושלים. 8 כיתות א'–ו'.
3. ביה"ס הממלכתי דתי „הר נוף" בירושלים 13 כיתות א'–ו'. כיתה אחת ז'–ח'.
4. ביה"ס הממלכתי דתי „רמות 02" בירושלים. 12 כיתות א'–ו'. 3 כיתות ז'–ח'.
5. ביה"ס הממלכתי „רמות ב'" בירושלים 14 כיתות א'–ו'. 4 כיתות ז'–ח'.
6. ביה"ס הממלכתי „רחביה" בירושלים. 18 כיתות א'–ו'.
7. ביה"ס לחינוך מיוחד „אל אמל" במזרח ירושלים 7 כיתות א'–ח'.
8. חטיבת הביניים „סל קודס לבנות" במזרח ירושלים. 12 כיתות ז'–ט'.
9. ביה"ס „בית חנינה לבנים" במזרח ירושלים. 10 כיתות א'–ו'. 6 כיתות ז'–ט'.

ב. מחוז המרכז – בית הדר דפנה, שד' שאול המלך 39, תל־אביב מיקוד 64928 03-5435276.
1. חטיבת הביניים הממלכתית באלפי מנשה. 6 כיתות ז'–ט'.
2. ביה"ס הממלכתי דתי „שח"ל" בנתניה. 12 כיתות א'–ו'. 4 כיתות ז'–ח'.
3. ביה"ס הממלכתי דתי „נצח ישראל לבנות" בפתח תקוה. 18 כיתות א'–ו'. 2 כיתות מקדמות. כיתה טיפולית אחת.

ג. מחוז הצפון – בית הממשלה, נצרת עילית. מיקוד 16000 טלפון 06-572960.
1. ביה"ס הממלכתי דתי „נר ישראל" באחיהוד. 4 כיתות א'–ו'. 6 כיתות ז'–ט'.
2. ביה"ס הממלכתי „יסודי ב'" בבועינה. 14 כיתות א'–ו'. 6 כיתות ז'–ט'.
3. חטיבת הביניים הממלכתית דתית בחיספין. 3 כיתות ז'–ח'. מוסד חדש.
4. ביה"ס הממלכתי דתי „הדסים" ביקנעם. 6 כיתות א'–ו'. 2 כיתות לחינוך מיוחד.
5. ביה"ס הממלכתי „ארזים" במעלות. 14 כיתות א'–ו'.
6. חטיבת הביניים הממלכתית דתית במעלות. 3 כיתות ז'–ח'. כיתה אחת לחינוך מיוחד.
7. ביה"ס הממלכתי „גלעד" בנצרת עילית. 12 כיתות א'–ו'.
8. חטיבת הביניים הממלכתית „בר־גוריון" בעפולה. 26 כיתות ז'–ח'. 4 כיתות לחינוך מיוחד.
9. ביה"ס הממלכתי דתי לחינוך מיוחד „נוהלה" בעפולה. 4 כיתות א'–ו'. 6 כיתות ז'–ח'.
10. ביה"ס הממלכתי „יסודי ב'" בפקיעין. 8 כיתות א'–ו'.
11. ביה"ס הממלכתי „נוף הגליל" בקיבוץ פרוד. 6 כיתות א'–ו'.
12. ביה"ס הממלכתי דתי „יבנה" בקרית שמונה. 6 כיתות א'–ו'. המשרה פנויה לשנה. אם אפשרות להארכה.
13. ביה"ס הממלכתי דתי „עוזיאל" בקרית שמונה. 6 כיתות א'–ו'.
14. ביה"ס הממלכתי „תל־חי" בקרית שמונה. 14 כיתות א'–ו'.
15. חטיבת הביניים הממלכתית דתית „אולפנא צביה" בשלומי. 3 כיתות ז'–ח'. מוסד חדש.

ד. מחוז תל־אביב – בניין הדר דפנה, שד' שאול המלך 39, תל־אביב. טלפון 03-5435406.
1. ביה"ס „הוה לחינוך חקלאי" בבת ים. 8 כיתות ג', 41 כיתות ה'–ו'. 19 כיתות ז'–ח'. מוסד חדש.
2. ביה"ס הממלכתי „אילנות" בהרצליה 12 כיתות א'–ו'. כיתה טיפולית אחת.
3. ביה"ס הממלכתי „הבילויים" ברמת גן. 16 כיתות א'–ו'. 6 כיתות ז'–ח'. כיתה טיפולית אחת. המועמד שייבחר יכהן כמנהל בפועל.
4. ביה"ס הממלכתי „נוגה" בתל־אביב. 13 כיתות א'–ו'. 3 כיתות מיוחדות.
5. ביה"ס הממלכתי „רמת החייל" בתל־אביב. 12 כיתות א'–ו'. 2 כיתות לחינוך מיוחד.

ה. האגף לחינוך התיישבותי – ת.ד. 7036, הקריה, תל־אביב. מיקוד 61070 טלפון: 03-255421
1. ביה"ס המקיף השש־שנתי „הדסים" באבן יהודה. 21 כיתות ז'–ט'. 22 כיתות י'–יב'.
2. ביה"ס השש־שנתי „העמק המערבי" בקיבוץ יפעת. 10 כיתות ז'–ט' [illegible]
3. ביה"ס המקיף השש־שנתי [illegible] בקיבוץ מגידו. [illegible]

ו. המחלקה להכשרת עובדי הוראה – רח' ממילא 20, ירושלים מיקוד 91911 טלפון: 02-238211.

1. **המכללה לחינוך ע"ש „דוד ילין" בירושלים.**
במוסד מסלולים לגיל הרך, חינוך יסודי (רגיל) חינוך יסודי בהתמחות בחינוך מיוחד וחטיבת הביניים (בהתמחות במקצועות הומניסטיים שונים, יהדויים, מתמטיקה ומדעי הטבע). כן פועלים במסגרת המכללה מסלולים לאוכלוסיות סבכות לחינוך מיוחד ערבי והתמחות בבוגרי הוראה ולכלכלת הבית. נוסף על מסלולים אלה קיימים מכון לחינוך ריפויי, מכינה לעולים ומכינה קדם אקדמית. במכללה פועל מרכז להשתלמות מורים.

דרישות המשרה:
1. תואר אקדמי שלישי בחינוך או באחד ממקצועות ההוראה.
2. השכלה פדגוגית.
3. נסיון בהוראה, בניהול ובארגון במוסדות החינוך.
4. כושר הדרכה והנחיה.
5. כושר ניהול מו"מ עם גורמי חוץ וחו"ל ויחסי ציבור תקינים.
6. כושר ניהול ותקצוב קמפוס של מכללה אקדמית ותכנית.
7. יתרון נסיון במוסדות להכשרת עובדי הוראה.

2. **סמינר „בית יעקב", חיפה.**
המוסד מוכר ובפיקוח משרד החינוך והתרבות. בסמינר מסלול גננות, גיל הרך, יסודי, חטיבות ביניים, הכשרה מקצועית, הסמינר דו־שנתי.
מן המועמדים נדרש שיהיו בעלי השכלה פדגוגית ואקדמית, נסיון בהוראה בניהול בפיקוח או בהדרכה במוסדות חינוך. המינוי למשרה טעון אישור האגף לחינוך המוכר.

3. **המכללה הממלכתית דתית „תלפיות" בתל־אביב.**
במכללת תלפיות תל־אביב מכשירה מורים וגננות למסלולים הבאים: גננות, גיל הרך, חינוך מיוחד, הכשרות מקצועיות (אומנות, מוסיקה, מלאכה, המכשירים להוראה) והשתלמויות. במוסד פועל מרכז להשתלמות מורים.

דרישות המשרה
מן המועמדים נדרש שיהיו בעלי השכלה פדגוגית ואקדמית ובעלי תואר שלישי. נסיון בהוראה בניהול בפיקוח או בהדרכה במוסדות חינוך. המינוי למשרה זאת טעון אישור אגף החינוך הדתי.

מלונות מוריה

למלון מרחצאות מוריה
המוביל בים המלח
אגף בריאות ויופי
לניהולו אנו מחפשים
מנהל/ת
★ בעל כישורים מעולים ונסיון מוכח
★ דובר אנגלית ברמה טובה ושפות אירופאיות נוספות
★ יחסי אנוש ויחסי ציבור טובים
★ ראיה עסקית ושיווקית
★ יכולת להנהיג צוות עובדים גדול
הענוים לקריטריונים אלה – אתגר – מוזמנים לפנות בכתב בצירוף קורות חיים למחלקת כח אדם ד.נ. סדום מיקוד 84960 טלפון 057-84221.

CNC
ADVANCED TECHNOLOGY MARKETING LTD.
דרוש
איש שיווק
הדרישות:
★ טכנאי/הנדסאי מכונות
★ בעל נסיון וידע במכונות C.N.C
★ גיל 25–35
טל. 03-772032/4.

דפי רפיד
מדריכי הטלפון המסווגים
דרושה קלדנית
לעבודה על סדר מחשב
נא לפנות לנעמה בטל' 052-573011
052-573046. המודעה מיועדת לנשים וגברים.

לפרוייקט ייחודי בירושלים
דרוש
מומחה בבקרה ספרתית (C.N.C)
★ רצוי בעל ידע בחריטה וכרסום וידע באלקטרואריה ובניית מבלטים, תבניות ומתקנים.
★ בעל נסיון בהדרכת עובדים.
נא לפנות אל סטנית הנדסה בע"מ, טלפון 02-699812

Mella
חברה בינלאומית לנסיעות
למילה סוכנות נסיעות
דרושה
מרכזנית
5 ימים בשבוע. שעות עבודה: 13.00 – 18.00
להתקשר לאמנה: 5103751, 03-5103921.

"מאיר" חברה למכוניות ומשאיות בע"מ
יבואני VOLVO בישראל
לאגף לציוד כבד דרושים
מכונאי צ.מ.ה. בכירים
"תנאים טובים למתאימים"
בדבר פרטים נא לפנות.
בטלפון 03-9230123-4-5 – לגדי

לחברה בינלאומית
העוסקת
בשיווק באפריקה
דרושים
רופאים וטרינרים
בוגרי הפקולטה „לחקלאות לניהול מתלקנות" וטרינריות בארצות אפריקה.
ידיעת השפה האנגלית או הצרפתית
על בוריה – הכרחית.
נא לפנות בכתב־יד ובצירוף קורות חיים לת.ד. 1060 רמת השרון 47100 עבור אפריקה.

דרושים
טכנאי אלקטרוניקה מוסמכים
תאור התפקיד:
– טיפול ותיקון מסופי מחשב בדרג א' רב' בתנאי שדה.
– טיפול תחזוקתי מונע.
– תמיכה טכנית.
הכישורים הנדרשים:
1. תעודת בוגר של בי"ס לטכנאי/ות או הנדסאי אלקטרוניקה.
2. נסיון של שנתיים כטכנאי שרות.
3. רשיון נהיגה על רכב פרטי, רשיון על קטנוע – יתרון.
4. יכולת עבודה בתנאי לחץ ובשעות ארוכות לרבות שעות נוספות רבות.
תנאי השכר יקבעו בהתאם לכישורי המועמד.
נא לפנות בכתב יד עד יום ג' 1.3.88 לת.ד. 7019 ת"א מיקוד 61-070 עבור „טכנאי אלקטרוניקה".

גמר צרכי צילום (2000) בע"מ
לגמר מיכון משרדי (2000) בע"מ
דרושה
1. מנהלת בגדה
★ למשרה מלאה 08.00–16.00.
★ נסיון בניהול משרד.
★ כושר ארגוני.
★ יכולת עבודה עצמאית.
★ רקע מלוי בהנה"ח
★ נסיון בעבודה עם מערכת ממוחשבת.
★ ידיעת אנגלית.
לקביעת ראיון נא להתקשר בין השעות 08.00–16.00, לטלפון 03-5224222
Agfa

האם אתה
איש S/38 מעולה!!
ללקוחותינו דרושים:
● **תכניתן מערכות בכיר ב־S/38**
כ־4–5 שנות נסיון במערכת הפעלה במחשבי S/38
● **תכניתן S/38**
כ־2–3 שנות נסיון ידע ב־COBOL או RPG III.
להתקשר מיום א' 203423, 03-204711
רוברט הלף
ROBERT HALF
החברה המובילה בעולם המתמחה בהשמת כח אדם במחשבים ובחשבונאות
סודיות מובטחת

למפעל מגבות
ורדינון
דרושים אורגים
תנאים מצויינים למתאימים. 03-9232778

דרושה
אשת שיווק
אינטליגנטית ושאפתנית
לפנות טל. 03-5511343

למחסני ערובה ארצישראלים בע"מ
דרושים:
מנהלת חשבונות
★ סוג 3 + ידע באנגלית
★ עם נסיון בשילוח בינלאומי בעמילות מכס ממוחשב
פקידה מתחילה
אחרי צבא, או
פנסיונר
לעזרה בהנהח"ש.
טלפון 03-614441 לישעיהו

דרוש
סדרן להגיון
עם רשיון בדרגה
לפנות ליצחק טל. 03-430874, בין השעות: 11.00–12.30, 15.00–19.00.

דרוש
רואה חשבון/ מבקר
בעל נסיון
052-23290, 052-24280

לפרוייקט חינוכי מיוחד
דרושה:
מזכירה
★ השכלה תיכונית לפחות.
★ נסיון בארגון וניהול משרד.
★ הדפסה שוטפת בעברית, רצוי במעבד תמלילים.
★ ידע בהדפסה בשפה האנגלית – יתרון.
מקום העבודה – תל־אביב
יש לפנות בכתב בצירוף קורות חיים אל: רבקה גולן, ת.ד. 305, חולון – 58102, עבור „מזכירת פרוייקט".

יחידת האבטחה
בגבול ישראל־מצרים
דרושים
בוגרי יחידות קרביות לתפקיד בטחוני
שכר עד 1,500 ש"ח לחודש + הטבות רבות נוספות, כגון דיור, ארוחות, נסיעות, מענקים וטיסה לחו"ל בתום התקופה.
הכישורים הדרושים:
★ לוחמים ביחידות שדה (מסיימי קורס פיקודי מכ"ם)
★ בעלי כושר גופני גבוה, פרופיל רפואי 82 ומעלה (בעלי משקפיים יחויבו בעדשות מגע רכות) ★ עד גיל 27 ★ עבר ללא דופי ★ בוגרי 12 שנות לימוד ★ דוברי השפה האנגלית (ערבית־יתרון).
הקבלה לעבודה מותנית במעבר קורס.
ועדות קבלה תתקיימנה במשרדי חברת "השמירה" בע"מ, רח' בן־יהודה 77, תל־אביב, קומה ג', בימי רביעי וחמישי (24-25.2.88) בין השעות 09.00-13.00.
על המועמדים להצטייד בתעודת זהות, פנקס מילואים, תעודת שחרור, פנקס שבוי ו־3 תמונות.

דרושים/ות:
★ כתבנית אנגלית
★ כתבנית עברית
★ פקיד/ה
בוגר/ת תיכון + ידע באנגלית
טל. 03-379111
בת ארם

רשות הדואר
רשות הדואר מבקשת הצעות
מעורכי דין עצמאיים
בעלי נסיון, לייצוג הרשות בבתי משפט, טיפול בגביית צ'קים בהוצאה לפועל ומתן ייעוץ בפרוייקטים מיוחדים.
המעוניינים מתבקשים להגיש הצעותיהם ופירוט התעריפים המוצעים לתשלום שכר טרחה, בצירוף קורות חיים והמלצות לת.ד. 1283 ירושלים.
העבודה בכל רחבי הארץ.

בוחן — מרכז
דרוש
למשרד רואה חשבון
רק בעלי נסיון מקצועי בעבודה
המעוניינים בעבודה מעניינת ומגוונת יטלפנו בשעות הערב לטלפון 03-265745
סודיות מובטחת – אפשרי מתן התמחות

עבור לקוחנו
חברה בענף התרופות העוסקת בייצור ביבוא ובשיווק תרופות
דרוש/ה
מנהל/ת המכירות
מועמדים בעלי נסיון מוכח בתפקידים בכירים בשיווק תכשירים רפואיים
יפנו בכתב לת"ד 33025 עבור „תרופות"
למועמד המתאים יוענקו תנאים מועדפים מהמקובל בענף
סודיות מובטחת

עירית כפר־סבא
לתיכוניים העיוניים בכפר־סבא
דרושים לשנה"ל תשמ"ט
מורים בעלי נסיון
למקצועות: תנ"ך, מתמטיקה, פיסיקה, כימיה, ביולוגיה, אזרחות, מדעי החברה, אנגלית, צרפתית, חינוך גופני, מדריכי של"ח, אומנות.
נא לפנות בכתב לתימון ע"ש ב. כצנלסון ת.ד. 601 כפר־סבא טל' 052-33376.

לחברת שיווק גדולה
דרוש
רופא וטרינר
לקידום מכירות
בתחום חיות מחמד
המודעה מיועדת לנשים וגברים כאחד
נא לפנות בכתב יד ובצירוף קורות חיים לת.ד. 1060 רמת השרון 47100 עבור חיות מחמד.

לחברת שווק ארצית
דרושים
מנהל מכירות אזורים
לכל חלקי הארץ
אם אתה:
– נכון לעבודה שטח קשה
– בעל נסיון מוכח במכירות, שווק, והפעלת צוות
– בעל כושר התמודדות ומשמעת
– עד גיל 30
– בעל רכב
תנאי העסקה יותאמו בהתאם למועמד.
לפרטים: נא לפנות ל־03-814003 או לת.ד 12123.

רשות הדואר
דרושים:
עורכי דין ומתמחים
– בעלי נסיון קודם בתחום דיני העבודה, מקרקעין וחוזים
נא לפנות בצירוף קורות חיים והמלצות לת.ד. 1283 ירושלים, העבודה בירושלים
סודיות מובטחת.

גמר צרכי צילום (2000) בע"מ
דרושה
פקידה/כתבנית
ללשכת המנכ"ל
– ידיעת השפה האנגלית והעברית על בוריה כולל נימוסי הדרשת.
– ידע בהפעלת מעבד תמלילים – יתרון.
[illegible]
לקביעת ראיון נא להתקשר לטלפון 03-5224222
Agfa

לחברת בטוח אליהו
דרוש/ה
פקיד/ה
למחלקת גבייה
רצוי ידע בהנהלת חשבונות
תנאים טובים
למועמד/ת המתאים/ה
לפנות לאופרים טל' 03-430911

למוסד ציבורי
דרושה
מזכירה
הכישורים הדרושים:
השכלה תיכונית מלאה
נסיון של 3 – 2 שנים בניהול משרד
ידע בהדפסה בעברית
הדרגה תקבע בהתאם לכישורי המועמדת
על המעוניינות לפנות בכתב יד בצירוף קורות חיים עד יום ג' 1.3.88, ת.ד. 7019 ת"א 61070 עבור מזכירה.

עירית גבעתיים
דרוש/ה
הנדסאי/ת טכנאי/ת בנין
הכישורים הדרושים:
בעל נסיון של 3 שנים לפחות
בעל ידע בחישוב כמויות, ניתוחי מחירים, שרטוט, תאום ופיקוח. בעל רכב
לפנות למח' ההנדסה שינקין 2 טל' 325241

מכרז מס' 1/88 – 2/88
המועצה המקומית גבעת־תקוה
מכריזה על שתי משרות פנויות:
1. תאור המשרה: **מדריך קידום נוער.**
היקף המשרה: ¾ משרה (23 שעות שבועיות).
הכישורים הדרושים: 1. בעל השכלה אקדמאית, במדעי ההתנהגות או לקראת סיום התואר.
2. נסיון קודם בעבודה עם נוער.
3. יכולת ונסיון לעבוד עם צוות.
השכר יקבע על פי הכישורים ובהנחיות משרד החינוך והתרבות.
2. תאור המשרה: **מנהל מחלקת טכנית.**
היקף המשרה: משרה מלאה.
הכישורים הדרושים: 1. טכנאי או הנדסאי בנין מוסמך, עם ותק של 5 שנים לפחות.
2. בעל יכולת ונסיון בפיקוח וניהול מו"מ עם קבלנים בתחום עבודות המים, ביוב, כבישים, בנין וחשמל.
3. ידיעת השפה העברית על בוריה.
4. נסיון בניהול צוות העובדים.
5. בעל ידע בהכנת תקציב המחלקה.
תנאי השכר יקבעו על־פי נתוני המועמד וכמקובל בשלטון המקומי
בקשות יתקבלו עד יום שישי מ"ו באדר תשמ"ח – 4.3.88 שעה 12.00
במועצה המקומית גבעת־תקוה רח' הר־יהודה 18. טל. 351618.
חלק שלום
ראש המועצה גבעת־תקוה

למחלקת השרות של חברת רמפון
דרוש:
מחסנאי חלקי חילוף
חשמל/אלקטרוניקה
לשבוע עבודה מלא.
לפרטים 03-251176

דרושים
צעירים
יוצאי יחידות קרביות
לעבודה בחו"ל בתחום הבטחון
שפה זרה הכרחית עדיפות לבעלי דרכונים זרים.
לפנות בכתב בצירוף קורות חיים ושתי תמונות לת.ד. 3484 ת"א 61034 עבור 311

לחברה פיננסית גדולה בת"א
דרוש/ה
פקיד/ה
התפקיד: נהול, מתן הלוואות.
דרישות: ★ יכולת לעבודה מאומצת
★ יתרון לבעלי נסיון בנקאי
★ משרה מלאה.
למתאימים תנאים מצויינים.
03-622435/6

לחברת מחשבים
בעלת רשת תקשורת ענפה
דרושים:
מפעילים
בעלי נסיון בעבודה
על מחשבי I.B.M גדולים.
רק הענים לדרישות הנ"ל, מתבקשים לפנות לת.ד. 4100, רמת־השרון.

לפרויקט תוכנה רב היקף
דרוש
מנתח מערכות בכיר/ מנהל פרויקט
● 10 שנות נסיון לפחות.
● רקע בניתוח מערכות ארגוני.
● נסיון בישום מערכות בארגונים גדולים.
● תואר אקדמי.
למועמדים שיתקבלו יוצעו תנאי עבודה מצוינים והזדמנות להשתלב בחברה מובילה בשוק העולמי.
המעוניינים יפנו בכתב לפי הכתובת: ת.ד. 30466 ת"א 61303 עבור 150
רק הענים על הדרישות יענו.

לחברה ארצית העוסקת בתחום הפרסום באמצעי שיווק במיכון הדרושים/ות
יועצים למשרות מכירה
(באזור השרון והמרכז)
דרישות: גיל 22–45. השכלה תיכונית לפחות, לאחר שרות צבאי. המתאימים יעברו הכשרה מקצועית והוראות בנושא. למעונייני משרה ותנאים עד לרמת ניהול.
[illegible]

למשרד אדריכלים
דרושים:
אדריכל מנוסה
3 שנים מינימום
הנדסאי/ טכנאי
להתקשר החל מ־5.00 אחה"צ
לטלפון 221483

רדטק
הנדסת אלקטרוניקה בע"מ
עוסקת בתחום טכנולוגיה מתקדמת
דרושה
מזכירת מחלקת מכירות
(מוליכים למחצה)
כישורים נדרשים:
★ שליטה באנגלית ובעברית
★ ידע בהפעלת מעבד תמלילים/PC
★ נסיון קודם - יתרון
- 5 ימי עבודה בשבוע -
לקביעת ראיון נא להתקשר 03-483271 - לאורנה
טכנולוגיה-זה רדטק

مكان من الاصل

אלי אוחנה "על הסכין"

סוידי: אוחנה יועמד לדין אם לא יגיע עד יום ראשון ואם יבוא יוטס לאוקיאניה ■ מילצ'ן: אוחנה, כנראה, לא יבוא. להשעותו מהנבחרת ■ הוא פגע במדינה יותר מאשר בנבחרת ישראל ■ גם מכלן שיחקה "משחק מלוכלך"

מאת ג. אשר

מזכירות ההתאחדות לכדורגל קראה אתמול לכדורגלן מכלן, אלי אוחנה, לשוב עד יום ראשון הקרוב לישראל ולהצטרף לנבחרת הלאומית שכבר תשהה במועד זה באוקיאניה. יו"ר ההתאחדות, שאול סוידי, הבהיר כי אם אוחנה יענה להזמנה יוטס לאוקיאניה ואם לא יעשה כן, יושעה אוטומטית מהנבחרות ויעמוד בפני בית"ד המשמעתי של ההתאחדות לכדורגל.

"פרשת אוחנה" הסעירה אתמול את ההתאחדות לכדורגל. כל החברים היו מאוחדים בדעה שיש לנקוט צעד קיצוני כלפי הכדורגלן ה"סורר", שהפר את תנאי השחרור שלו לקבוצה הבלגית. סוידי היה גם בין היחידים שניסה להסביר כי אוחנה קיבל החלטה קשה כשויתר על הופעתו בנבחרת, אולם אסור שדברים כאלו יבואו לידי ביטוי בין שחקני הנבחרת.

קיצוני עוד יותר היה המ"מ עזריקם מילצ'ן: "אוחנה פגע במדינה הרבה יותר מאשר בנבחרת הלאומית". לדבריו, ההחלטה להעמיד את אוחנה לדין תוכל להתממש רק אם אוחנה יסרב להתייצב בישראל עד יום א' הקרוב. להערכתו, הכדורגלן ממכלן לא יקבל את הודעת ההתאחדות ולא יתייצב בארץ. לפיכך תוכל ההתאחדות לכדורגל להעמידו לדין משמעתי ולהשעותו מהנבחרת הלאומית.

לדברי מילצ'ן ישלח עוד הבוקר מברק מההתאחדות בישראל לאוחנה, לקבוצתו מכלן ולהתאחדות הבלגית ובה תפורט הבקשה הישראלית לאלי אוחנה. אם יעבור אוחנה על תקנון ההתאחדות ולא יקבל את תוכן המברק תהיה להתאחדות עילה להעמידו לדין.

מילצ'ן הבהיר כי ההתאחדות אינה מחפשת להביא את אוחנה לנבחרת בעל כורחו. הדעה להביאו לארץ התקבלה פה אחד על-ידי חברי המזכירות. אילו היתה אפשרות להענישו ללא שליחת האולטימטום הדבר היה נעשה. לדברי מילצ'ן גם מכלן שיחקה משחק "מלוכלך".

מדוע לא התריעה ההתאחדות לכדורגל בעוד מועד בפני אוחנה? מילצ'ן השיב כי ההתאחדות לא ידעה בבירור אם אוחנה יגיע או לא יגיע. "רק אחרי שהתקיימה השיחה בין אליעזר ריבלין לבין אוחנה היה ברור לנו שאוחנה אכן לא יגיע. אז היה ברור שיש להעמידו לדין. לשם כך היה צריך ייעוץ משפטי. מה שהתגלה לנו זו התנהגות מבישה שחייבה תגובה".

גם המ"מ השני של יו"ר ההתאחדות חיים צימר שהוא יו"ר המשלחת לאוקיאניה אמר אתמול בבוקר כי ניתן להסתדר בלי אלי אוחנה. "הנבחרת אינה עומדת על שחקן אחד בלבד" אמר. מאוחר יותר הצטרף צימר לדעה שיש להעמיד את אוחנה לדין בגין התנהגותו.

★ מזכירות ההתאחדות לכדורגל אשרה אתמול את הופעת נבחרת הנוער בגביע הדרום אמריקאי במסגרת מוקדמות גביע העולם לנוער.

אוחנה: כל מה שבניתי זמן רב עלול ליפול

סרבן עליה אוחנה

בראיון לגל"צ הבהיר אתמול אלי אוחנה: "הדגל והנבחרת חשובים לי, אך הייתי רוצה לראות את אנשי ההתאחדות במקומי, מה הם היו עושים. לקח לי זמן רב לבנות לעצמי קריירה באירופה והכל יכול ליפול עכשיו. הנבחרת זה לא רק אוחנה. אוחזיק להם אצבעות ואקווה שיצליחו בלעדי".

אוחנה הכחיש את השמועות, כאילו ביקש בתמורה להופעה באוקיאניה 20,000 דולר. "לא היה ולא נברא. סיכמתי רק על פיצוי במידה ואפסיד כאן. ישנו ממני סכום קטן. מכלן מכבדת את החוזה עם ההתאחדות ומשחררת אותי, אך הבהירו לי שאם אסע אין לי מה לחזור. המאמן בנה עלי במשך כל העונה ומארס הוא החודש החשוב ביותר בתולדות המועדון והוא לא יכול לוותר עלי. למכלן צפויים משחקים בגביע אירופה, הגביע הבלגי ובליגה המאבק על האליפות".

שני שינויים אתמול באימון האחרון לפני הנסיעה לאוקיאניה:

ניר לוין נוסע ואבי כהן עונד שוב את סרט הקפטן

מאת שמואל קליגר

הפרידה ממיחיץ' היתה חגיגית. מאמן נבחרת ישראל בכדורגל התחבק אמש עם העיתונאים, לאחר שאיחלו לו ולבחוריו הצלחה במשחקים הקדם-אולימפיים. באימון האחרון של הסגל לפני ההמראה הלילה לטורניר האוקיאני המתיש שרתה באצטדיון ר"ג אווירה מיוחדת. כמו לפני שליחות לאומית חשובה. ומדובר בספורט בלבד. רק בכדורגל.

לאחר שהוסר הספק לגבי אוחנה ראינו את הפנים החדשות והמחייכות של הנבחרת: ניר לוין הספיק לעלות על ה"רכבת האוסטרלית" ממש ברגע האחרון.

לאחר האימון הודיע המאמן על שינוי בסרט הקפטן הלאומי: שוב אבי כהן "הטקטי" במקום מוליפו אורי מלמיליאן, שיוכל להתרכז במשימות המקצועיות בשדה הכדורגל – כך נימק, לאחר מעשה, המאמן את שיקוליו בחילופי התפקידים.

★ היוצאים לאוסטרליה: שוערים: גינזבורג, חורי. מגינים: קליגר, דוידי, שמעונוב, אבי כהן (בית"ר), פרסלני, אבי כהן (ריינג'רס), ניר אלון, ליאור רוזנטל. קשרים: מלמיליאן, אלי כהן, עובדיה, איווניר. חלוצים: ברילובסקי, אייזנברג, דריקס, תקווה, רוני רוזנטל, לוין.

עם גיבוש, סבלנות ועקשנות אפשר להגיע לאולימפיאדה

אמר אתמול מיזרחי באופטימיות. העיקר שהחזקתי מעמד עד כה...

מיזרחי: החזקתי מעמד

מאת ק. שמואל

"אחרי 3 חודשים הנבחרת שלנו מגובשת עם פוטנציאל להצליח באוסטרליה", אמר אתמול מיזרחי, כמי שמביע משאלת לב. סיסמת הנבחרת: "במשחק צוות, בסבלנות ובעקשנות אפשר להגיע ליעד הסופי – לאולימפיאדה".

מה דעתך על פרשת אוחנה?

"להופיע בנבחרת ישראל זה קודם כל כבוד ורק אחר-כך מחוייבות. בכל מקרה, ידעתי מראש שההחלטה נתונה כל הזמן בידי אוחנה".

מי יהיה מחליפו של אוחנה באוסטרליה?

"אלי דריקס הוא התחליף הטוב ביותר. דריקס הוא שחקן הראש הטוב ביותר בארץ. הוא חזק ומשחק עם רצון ועם לב".

מה ההרכב הרצוי באוסטרליה?

"אותו הרכב כמו במשחק האחרון, אבל יהיו גם שני שינויים".

מה תחשב כתוצאה טובה עם אוסטרליה?

"אם נסיים פעמים בתיקו".

בכמה נקודות יספיקו, להערכתך?

"9 או 10 נקודות".

משום מה מדברים רק על אוסטרליה, באילן ניו-זילנד בכלל לא קיימת?

"לא אמרתי זאת. אני מעריך אותם. כרגע הם בחזקת נעלם. אך יהיה לנו פנאי ללמוד אותם. גם להם, כמו לאוסטרלים יתרון ביתיות עלינו. האסור לנו לזלזל בזה".

איך השפיע עליך פסיכולוגית המאמן האוסטרלי פרנק ארוק בהתבטאויותיו בארץ?

"אני לא מתרשם מזה וגם לא מתכוון לנהוג כמוהו באוסטרליה. אין זו הדרך שלי".

אחרי מסע התקשורת בעניין הנבחרת, מה הדבר הטוב שקרה לך?

"שהחזקתי מעמד..".

אז שתחזיק מעמד מיליינקו מיזרחי גם באוסטרליה ותביא עימך מאוקיאניה הרחוקה את הכרטיס לסאול, איחל קלגה מ"ידיעות אחרונות", משה שיינמן. בשם כולנו. בהצלחה!

ברבע הגמר האנגלי:

מנצ'סטר סיטי תארח את ליברפול

ליברפול תאלץ להלוף על-פני משוכה גבוהה ברבע גמר הגביע האנגלי. כך נבקע אתמול בהגרלה. ליברפול תתארח אצל מנצ'סטר סיטי. יתר משחקי רבע הגמר: ארסנל – נוטינגהאם; פליימות – לוטון/קו.פ.ר; ארסנל – נוטינגהאם; ווטפורד/פורלהיל – ויימבלדון.

אחת מהשתיים תזכה בגביע המדינה לראשונה בתולדותיה:

אליצור נתניה והגליל בגמר

שני משחקי חצי הגמר היו חד-צדדיים ונסתיימו ב־40 הפרש!

אפילו זקני הכדורסל התקשו להזכר מתי נערכו שני משחקי חצי גמר גביע כל-כך חד-צדדיים. אומנם במשחק הראשון צפינו את האפשרות לשעמום, אבל במשחק השני סרחו שחקני הפועל גליל-עליון את כל הקלפים.

אין ספק, כי אוהדי הגליל וחיפה זכאים להתפן מחמאות, שכן הם לא נבהלו ממזג האויר האירופאי והגיעו באלפיהם, כדי לעודד את אליליהם. במשחק הראשון חזו בקושי 600 צופים, אבל במשחק השני כבר היתה אוירה מטבעית שהתאפתה לקרנבאל בוסה גליל.

יש לקוות שבשנה הבאה יערכו משחקי חצי גמר יותר שקולים והדבר אפשרי אם ראשי איגוד הכדורסל יחליטו על שיטת הגרלת משחקים שונה, כמו למשל הפיכת ארבע הקבוצות הראשונות בליגה לראשי בתים בעת ההגרלה, כפי שהדבר נהוג בהגרלת גביעי אירופה השונים.

נצחון בטעם עלית. פליישר מהגליל (מימין) קולע לסל חיפה. משמאל ברד ליף עם חולצת מכבי ת"א. שתי הקבוצות הופיעו אתמול עם חולצות בגוונים זהים. השופטים החליטו שאחת הקבוצות תחליף חולצות. חבר הנהלת מכבי ת"א, אמנון אביזון, הציע את חולצות "עלית" לגליל והתגבורת בסיום: יעמידו אותם לדין תנועתי. מכל מקום, בהשראת מכבי ת"א הביסה הגליל את חיפה (צילום: א. קנפר)

ההפרש לפי הציפיות

מאת משה כהן

בעיר היהלומים אין חדש. מכבי נתניה ממשיכה להצטיין בכדורגל ולכשיל בכדורסל. אומנם אמש ניסו שחקניה הקשישים של הקבוצה להציל מעט מכבודם, אבל מול אליצור נתניה לא היה להם הרבה מה להציג – 72:112 (28:55).

על המשחק עצמו מיותר להרחיב, שכן עוד לפני שריקת הפתיחה ברור היה מי תצליח להעפיל למשחק הגמר. המכבים בראשותו של סטיב שלכטר ניסו ונוסו, אבל יתרונם האיכותי של הציוין של צבי שרף היה מכריע.

לשחקני אליצור היה זה משחק אימון לקראת המשך מאבקיהם הקשים במשחקי הליגה ובגמר-סל. יש לקוות שבשנה הבאה נראה כבר מאבק יותר שקול במשחק הראשון במסגרת חצי הגמר.

אלופת הכדורמים השוודית – לישראל

אלופת הכדורמים של שוודיה, קבוצת נפטון, תגיע היום לישראל ותקיים מחנה אימונים משותף עם הנבחרת הישראלית.

בקבוצה השוודית תשעה משחקני הסגל הלאומי.

הגליל: משחק מושלם

מאת משה כהן

כדאי היה לבוא אמש להיכל הספורט ביד-אליהו ולחזות בתצוגת הכדורסל הטובה ביותר שנראתה השנה בהיכל. רק חבל שהתצוגה הנפלאה היתה שייכת לקבוצה אחת – הפועל גליל-עליון שרמסה ללא רחם את שחקניה הזוטרים של מכבי חיפה – 68:109 (24:52).

יתכן שהעובדה שהגליל לבשה את החולצות של מכבי הקנתה להם השראה, שכן קשה לתאר במילים את מה שהם שעוללו לחיפאים האומללים. על-פי משחקם הם יכולים לנסות להתעורר בלהטוטני הכדורסל מארה"ב. משחקם היה ממש מושלם. ההגנה לא אפשרה לחיפאים לשחק בחופשיות וניכר היה, כי הגליליים משחקים היטב גם בהגנה אישית וגם בהגנה אזורית לחוצה.

ההתקפה שיחקה בתאום רב ומעל כולם הבריקו השחקנים כבודדים. וייץ פרימן ליהסט וקרקס ועשה במגרש בכל העולה על רוחו. סרי מרטין שלט ללא עוררין מתחת לסלים וגם בקליעות מרחוקים בינוניים הוא הצליח. גרב הנפלד התגלה שוב כשחקן חכם ויעיל, עופר פליישר לחם כארי מתחת לסלים וברד ליף השתלב היטב במשחק חבריו. אפילו שחקני הספסל של הגליל היו מעולים. מורחי, מטלון ובעיקר, בדעסר לא נפלו מחבריהם.

על יכולתה של חיפה מיותר להרחיב. כנראה ששחקניה עדיין היו שקועים בחגיגות נצחונם על מכבי ת"א. משחקם היה מתחת לכל ביקורת, בעיקר אכזב ג'ו ביניון, שגילה יכולת עלובה ודורון שפע, שהוסיא כטירון ממצבי קליעה קורצים. משחקה של חיפה היה מפוזר וחסר מעוף וכנראה שהם הניפו דגל לבן כבר בשלבי הפתיחה.

פתיחת המשחק של הגליל היתה מהממת – 3:20. ככל שנעו מחוגי השעון קדימה גדל יתרונה של הגליל והחיפאים לא מצאו את ידיהם ורגליהם. גם במחצית השניה ספה יתרון הגליל והוא כבר הגיע ל־46 נקודות.

אל. נתניה 112 (55)
מכ. נתניה 72 (28)

המצטיין: אור גורן
המאכזב: מייק קימר
שופטים: שטריקס והורנשטיין
צופים: 600
אולם: יד־אליהו
אליצור נתניה: גורן 21, לוקאס 20, ברכה 18, גברסון 14, וייסמן 12, פייר 10, מאלוביק 10, קרמן 5, אביטוב 2.
מכבי נתניה: שלכטר 28, כלאס 11, רוס 10, קימר 9, הראל 7, עמר 3, דוריש 2.

גליל עליון 109 (69)
מכבי חיפה 69 (24)

המצטיין: וייץ פרימן
המאכזב: ג'ו ביניון
שופטים: ויזדבניק ואגל
צופים: 4000
אולם: יד־אליהו
★ גליל עליון: מרטין 29, הנפלד 25, פרימן 21, ליף 14, פליישר 8, מורחי 6, מטלון 6.
★ מכבי חיפה: גורדון 18, שטיינהאור 12, ביניון 9, פלאוארס 8, הבר 8, ברנע 7, רוזנברג 3, אפיר 3.

דרבי ת"א בגמר הנשים

מאת דוד בכר

קבוצות אליצור ת"א ומכבי ת"א העפילו אמש למשחק גמר גביע המדינה לנשים, שיערך ב־24 במאי. כך התברר אמש בתום משחקי חצי הגמר שנערכו בנתניה.

שני המשחקים היו שקולים ומרתקים. במשחק הראשון התנהל "דרבי" תל-אביבי טיפוסי, שבו עבר היתרון מקבוצה לקבוצה, עד שבנות מכבי זכו בנצחון 61:67 (28:32).

הרבו לקלוע למכבי: קסטן 21, יליצקי 14. להפועל: גת 14.

גם במשחק השני חזו הצופים במאבק שקול. בנות הפועל גלבוע לא נבהלו מכוכבות אליצור ת"א ואלצו אותן להזיע. המשחק היה שקול ברוב שלביו ורק ניסיונן העדיף של בנות אליצור הקנה להם בסיום את הנצחון.

הרבו לקלוע לאליצור: גרוסמן 22, רייגנר 21. לגלבוע: דואק 11, ברס 10.

גבת מתכוננת ללאומית דרך סוכנים אמריקאים

מאת שמעון וייס

בגבת "מריחים" כבר את הליגה הלאומית בכדורסל ומתכוננים בהתאם. ראשי הקבוצה, הצועדת בביטחה במקום הראשון בליגה הארצית, עומדים ליצור קשר כבר בימים הקרובים עם סוכנים של כדורסלנים אמריקאים גבוהי-קומה, במטרה לאייש את הקבוצה בשני "סנטרים" גבוהים וטובים לקראת השנה הבאה.

ראשי הקבוצה מעריכים, ששני שחקנים גבוהים, שנפלו ב"דראפט" לליגת האנ.בי.איי, יוכלו לשחק בקבוצה ולחזקה במאבקים הקשים הצפויים בלאומית. להערכת הקבוצה, המייצגת את קיבוצי עמק יזרעאל ומקיפה קהל מקיבוצי האזור וכן מעפולה ומגדל העמק, יעלו שני שחקני חיזוק אמריקאים קרוב למאה אלף דולר.

אחד הסוכנים, עימם מבקשים הקיבוצניקים להיעזר, הוא ריצ'ארד קגר מניו-יורק, שבשנה שעברה הפנה את אלן האודי וריצ'ארד מאור לקבוצה. בגבת יודעים לספר, כי במרוצת העונה שחלפה, כאשר ירדה הקבוצה מהלאומית, עמדה על הפרק אפשרות להביא לקבוצה את השחקן ג'רום הנדרסון מה"סיקסרס" של פילדלפיה, אך העיסקה לא בוצעה לבסוף.

סוכן נוסף עמו עומדת קבוצת גבת להתקשר מתגורר בסאן-פרנציסקו ובגבת מקווים שהוא יוכל לעזור בכל הקשור לשחקנים מהחוף המערבי בארה"ב.

נבחרת הכדורעף למסע בארגנטינה

נבחרת הכדורעף הישראלית תקיים מסע משחקים בארגנטינה ובברזיל בחודשי הקיץ.

"המעופפים" יהיו אורחי הקהילות היהודיות במדינות אלה ומשחקיהם יעמדו במוקד אירועי שנת הארבעים למדינת ישראל.

הישראלים יקיימו סדרת משחקים בערים שונות מול קבוצות עילית ויתמודדו גם עם הנבחרות הלאומיות. כן יערכו מפגשים עם הנוער היהודי.

הערב פתיחת משחקי הגמר־עף

מאת אבי פלד

משחקי הפליי-אוף בכדורעף יחלו הערב. הפועל מטה-אשר, שתפסה את המקום הראשון, תתמודד עם הפועל שריד, השמינית בדירוג.

הפועל קרית-אתא, השניה בטבלה, תארח את העולה החדשה, מכבי פ"ת, ואילו הפועל המעפיל תשחק עם הפועל רמת-אביב.

במשחק נוסף יפגשו הפועל כפ"ס והפועל בת-ים.

היום: הפועל ת"א בטבריה

מאת ג. אשר

הפועל ת"א תקיים היום משחק ידידותי עם הפועל טבריה מצמרת הליגה הארצית. כדורגלני ת"א מתארחים בטבריה מאז שלשום ומנצלים את הארוח ב"קלאב הוטל" למנוחה ולטיפולים. המשחק יערך היום ב־2.30 ובו יעניק המאמן משה בבליל, בעל המלון, שי לשחקני שתי הקבוצות.

המבקיע המצטיין, עופר דן, שהיה אשתקד על הכוונת יזכה לתשומת לב מהמאמן שניאור. עופר דן מבוקש כבר עתה על-ידי הפועל ת"א לעונה הבאה.

גבי לסרי, שהיה בעבר בהפועל ת"א, ינצל את המשחק היום לפרידה מחבריו.

מ[...]אדת החורף

גאולט עשה הסבה – מאתלטיקה דרך הפוטבול ל"פושר" במזחלה

מאת שמואל טל

אחת האטרקציות של המשלחות האמריקאית למשחקי החורף בקאלגארי היא השתתפותו של ווילי גאולט בתחרויות המזחלות. חובבי האתלטיקה מכירים את גאולט כאצן ומשוכן מעולה, שדירגע את השיא העולמי. לאוהדי הפוטבול האמריקאי הוא מוכר יותר כ"רסיבר" (קלט הכדורים) של ה"שיקגו בארס". בקאלגארי הוא מופיע כ"פושר" של אחת מצוותי המזחלות האמריקאים.

גאולט נבחר לתפקידו בזכות מהירותו הרבה. עיקר תפקידו בתחילת התחרות, כאשר הוא אמור לדחוף את המזחלת ולהעניק לה את התאוצה הראשונית החשובה ביותר. במבחנים לקראת קביעת הצוותים היה גאולט הטוב מבין חבריו ואת למרות שצורף לסגל רק חודש לפני תחילת המשחקים ולאחר שקבוצתו הועפה מאליפות הליגה האמריקאית.

טוענים, כי למעשה גם עם גאולט אין לאמריקאים כל סיכוי, אבל צירופו בא כדי להרים את המוראל אצל הצעירים, שרובם לא סיימו עדיין את לימודיהם באוניברסיטה.

צירופו של גאולט עוררה אגב לא מעט תרעומת בנבחרת המזחלות האמריקאית, שכן הוא הדיח את דון להדיגן בן ה־22, שהיה מועמד להופיע בסגל. להדיגן אמר לאחר ניפויו מהסגל, כי הוא מרגיש רע מאד עם המעשה וכי למעשה רימו אותו. "התכוננתי כל כך הרבה לקראת התחרויות והפסקתי לימודי כדי להתאמן ובסוף פשוט זרקו אותי", דון.

גאולט עצמו לא התרגש מעצם צירופו לנבחרת. הוא טען, כי אימוניו בקבוצת הפוטבול היו עבורו הכנה מספיק טובה כדי להופיע בכבוד בקאלגארי. לעומתו טען להדיגן, כי צירופו של גאולט נבע לא ממהירותו הרבה, אלא בעיקר בגלל התהילה שהוא יכול להביא לענף המזחלות, שאינו זוכה בדרך כלל לסיקור נרחב באמצעי התקשורת.

תהילה או לא תהילה, גאולט מתכוון להפגין בקאלגארי את כל מה שלמד על מסלולי האתלטיקה ומגרשי הפוטבול וזה בהחלט לא מעט.

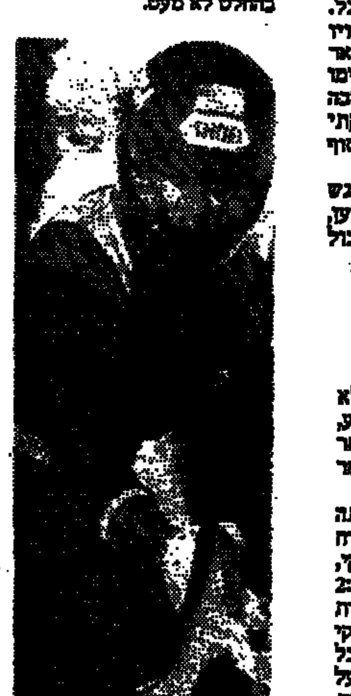
ווילי גאולט, שניות ספורות לפני הזינוק

שערוריות נוסח מסך הברזל

מאת אורי שלגי, מיוחד ל"דבר"

(קאלגארי). לכל אולימפיאדה שערוריית הסמים שלה, וקאלגארי אינה יוצאת-דופן גם בנושא זה. בתחילה דיברו על שלוש רומניות בהחלקה מהירה על קרח, שנעלמו כאילו בלעה אותן האדמה. דיברו על עריקה שלהן למערב עד שהסתבר, כי שבו לארצן בחברת המאמן שלהן. התירוץ הרומני – אשת המאמן נפצעה קשה בתאונת דרכים ברומניה, המאמן נאלץ לשוב לביתו ולא היה טעם להשאיר את הספורטאיות ללא מאמן...

ההמשך בא מכיוון המשלחת הצ'כית. הזוג בהחלקה אמנותית על קרח, קנפובה ונובוטני, שהשתתף בתרגילי החובה, לא הופיעו לתחרויות הרשות. נודע, כי הם שבו הביתה מאחר שנחשדו בשימוש בקוראזין, חומר האסור על ספורטאים.

בבדיקת שתן, שנעשתה לכוכבה של נבחרת הוקי הקרח הפולנית, ארוסלב מורבייצקי, לאחר המשחק עם צרפת (2:6 לפולין), נמצאה רמה לא מותרת של סם טסטוסטרון. מורבייצקי הושעה ל־18 חודשים מכל פעילות בין-לאומית והנצחון על צרפת בוטל. הפולנים טוענים, כי החומר "השתלב" אצל כוכבם במסיבה או הוכנס במים, הניתנים לשחקנים, אולם התירוץ הזה לא נתקבל.

שידורים

טלוויזיה

חינוכית

08.00 עד כאן: חדשות קול ישראל, רצף דפי הטלטקסט.
08.05 שעת כושר.
08.15 חשבון פשוט (ד') סימני התחלקות (ב).
08.40 ראשית קריאה: בלי סודות, שווא 3.
09.00 אנגלית (ז').
09.20 אזרחות: יום שחור בשדה אברהם (בתרגום לערבית).
10.10 אנגלית (ו').
10.30 רחוב סומסום: לרקוד.
11.00 צרפתית (על יסודי).
11.15 חשבון (ה') רוחו של קפטיין פיל.
11.30 ארץ מולדת: להיות פועל בארץ ישראל (ב).
12.00 גיאוגרפיה כללית (ז'–ט') העיר המתפתחת.
12.25 ספרות (על יסודי) אמנות הבמה של שייקספיר.
13.00 מוסיקה (על יסודי) העשרה: המוסיקה השחורה של דרום אפריקה.
13.30 מדעי הטבע: ועץ אחד בשבילי.
14.00 עד כאן: חדשות קול ישראל, רצף דפי הטלטקסט.
14.05 סרט קולנוע "לאן נעלם וולי?" – וולי הוא גאון מחשבים בן 8. בעזרת המחשב, הוא מתכנן מבצעים עתירי דמיון המיועדים לעזור ולפתור בעיות. המבצעים מסתבכים, ונגרמות פורענויות משעשעות המתגלות את העיר השקטה משלוותה.
15.40 שעת כושר.
15.50 פרפר נחמד: עיגול זה לא משולש.
16.20 רובוטריקים: המשך מלחמות הרובוטריקים בשקרניקים.
16.45 חידון "שבוע שמירת הטבע", פתרון חידה מספר 3.
16.50 – 40 עד כאן: מגזין טלטקסט יומי כולל מידע היסטורי, סיפורי רקע ומושגים מ־40 שנות מדינת ישראל.
17.00 ערב חדש.

כללית

17.30 זבב לחדשות – עם האריה רמו (שמעון כהן) הקוף פיפס (עמי ויינברג) והארנבת משי (חיה פיק) שם הפרק: "היעוני בחו"ל".
18.00 המרובעים – שם הפרק: "כדורגל של מרובעים" מיס לומיס (אחת המורות) מחליטה להרכיב נבחרת בנות ב"פוטבול" ומתחילה לאמן את החבורה, כשבגס, מר מרפי מנסה להיות המאמן שלהן ולייצר קבוצה מוצלחת ומושמעת כמו כיתה צבאית (עברי־ערבי).
18.30 קיצור החדשות (ערבית).
18.32 נקודת מוצא – תכנית דיון הפעם: עם משפטנים יהודים וערבים הדנים בנושאי חוק ומשפט כגון: חוקה לישראל, זכויות הפרט, עונש מוות והמתת חסד. משתתפים: פרופ' רות גביזון, עו"ד מאזן קופטי, שמעון שטרית, ועו"ד האשם חטיב. כמו כן ישוחח הפרופ' יצחק זמיר, לשעבר היועץ המשפטי של הממשלה על שוויון הכל בפני החוק (עברי־ערבי).
19.30 חדשות.
20.00 כותרות מבט.
20.02 אחד יותר מדי – שעשועונים.
20.30 כלבוטק.
21.00 מבט לחדשות.
21.30 תשדירי שירות.
21.40 מבט שני
22.20 שנה בחיים – סידרת דרמה אמריקאית חדשה, בת 6 פרקים. על חייה של משפחת גרדנר והיחסים בתוכה. משפחה מסייטל (מדינת וושינגטון), שבראשה האב בין, העשיין עניר ובעל השפעה במשפחתו. (פרק ראשון): בבית גרדנר נערכות הכנות חגיגיות לקראת תג המולד וכל בני המשפחה משתתפים. הופעתו המפתיעה של ג'יק, שלא היה איתם שנתיים, משלימה את הפגישה המשפחתית, אך גם מעוררת שוב מתח בינו לבין האב. בין המשתתפים: ריצ'רד קילי, אווה מארי סיינט (עברי־ערבי).
23.05 מסך אישי הפעם מתארחת השחקנית והבדרנית ציפי שביט.
23.45 פסוקו של מקום – מבט אל בית שמש; חדשות הלילה.

18.30 "קימבה – האריה הלבן" סידרת הנפשה לילדים.
19.00 "האחים" (פרק שבועי). "הכרזת העצמאות" – ברברה חוזרת לבית אימה. המנהגים של קארטה והמנהגים של הסנור מנקלים זה בזה לעתים קרובות. גינגר והוארד מנסים להבהיר את היחסים ביניהם, כאשר אדוארד מסמן לגנסי כי העניין סודי, היא לא מלובת מכך. אן מפתיעה את בריאן. ופמלה בעת טיחה איטימית, והוא סובל לעיטות בינה לבין בעלה.
19.50 "ריצ'ארד קליידרמן", קטעי נגינה בהופעה חיה בלונדון.
20.00 "איחוד משפחתי" – סרט תיעודי שהופק בניגריה. "אמנים כושים-אמריקאים, חוזרים אל השורשים ומשתתפים בפסטיבל פולקלור באפריקה.
20.30 תקציר משפט דמיאניוק (אם לא התקיים ישיבת בית המשפט, השדר תכנית אחרות).
21.00 להיטים מעורבים, דייר סטרוס.

המזרח תיכונית

13.30 חיים אחרים (סידרה); 14.00 מועדון 700; 14.30 התעמלות; 15.00 ילדי החבובות (מצוייר); 15.30 חבית המזמר (מצוייר); 16.00 שכבו הסלעים (תכנית לילדים); 16.30 סרט "עדיף להיות עשיר" עם סדרת דין; 18.00 נסיעה בחלל (דמיוני); 19.00 חדשות בערבית; 19.30 חדשות אנגלית; 20.00 צוות לענין (פעולה); 21.00 מקגייוור (סוכן חשאי); 22.00 זאב מעופף (פעולה); 23.00 מועדון 700; 23.30 חיים אחרים (סידרה).

ירדנית

15.50 סרטים מצויירים (ער' 1); 16.40 רחוב סומסום – בערבית (ער' 1); 17.10 ספירוס בי – סידרה לילדים באנגלית (ער' 1); 18.00 סידרה (צרפתית); 18.10 כדורסל אמריקאי (ער' 1); 19.00 חדשות בצרפתית; 19.30 חדשות בעברית; 20.30 אין כמו הבית (קומדיה אנגלית); 21.10 היכון הצלם (סידרה דוקומנטרית על מבצעי פעולות מסוכנות בסרטים במקום השחקנים); 22.00 חדשות באנגלית; 22.10 האקוויליזר (סידרת מתח אמריקאית); 23.10 שלושה בדירה (קומדיה אמריקאית).

ערוץ 2

08.30 משפט דמיאניוק – שידור ישיר.

רדיו

קול המוסיקה

07.09 בהאזנה נינוחה (ע"ג ת"ק) מתצרט: קונצ'רטו מס. 2 לקרן ותז' ק. 417; בטהובן: סימפוניה מס. 5; לאלו: סימפוניה ספרדית לכנור ותז' אופ. 21; אלגר: סרנדה במי מינור, אופ. 20; דביסי: סונטה לחליל, ויולה ונבל.
09.00 קונצרט בוקר (ע"ג ת"ק) – מלטר: קונצ'רטו ל־2 חצוצרות ותז'; מוצרט: סרנדה "האפנר" ק. 250; ובר: הפתיחה "אוברון"; ברהמס: רביעיה בסול מינור, לפסנתר וכלי קשת, אופ. 25; בריטן: "סימפוניה פשוטה; בלוך: "שלמה" – רפסודיה לצ'לו ותזמורת; פרוקופייב: "לויטננט קיז'ה".
11.57 פינת השיר – משירי איציק מאנגר.
12.00 מן הסרטיה – פנינה זלצמן פסנתר – סקרלטי: 2 סונטות (230, 250); באך־ליסט: פרלוד ופוגה בלה מינור; שופאן: קרנבל אופ. 9; שופן: פנטסיה בפה מינור, אופ. 49.
13.09 בהאזנה נינוחה – גולקראראי: הפתיחה "סודה של סוזנה"; שופן: וריאציות על אריה מ"דון ג'ובאני" של מוצרט; סרסטה: קטע קונצרטי אופוס 154; ביזה: "הנערה מארל", 2 סויטות; ביזה: סויטה רומא.
15.00 מוסיקה צעירה.
16.00 מאולמי הקונצרטים בעולם – משבוע המוסיקה בפסטיבל-דיסל-טון קוממן, צמבלו – סולנים: פ. פסר, ברד, י. פרוברבר, ל. קוטרן, ב. סטורצה, י. קנאו, בוקסטהודה, מ. רוסי, סמלינק.
17.30 קולות – הנרי לאסי (הקונסרט אוף מיוזיק + נגנים וא. רולי).
18.00 מנגנון התקליטיה.
19.00 פניני אופרה – מיצירות: כרובע, ורדי, צ'ייקובסקי, ביזה, סנסנס, בורודין.
20.05 אינטרלוד.
20.30 קונצרט התזמורת הסימפונית ירושלים רשות השידור (ש.ש) מנצח: דוד שלון/סולנית: מרים פריד, כנור – פ. בן חיים: סימפוניה מספר 1; הינדמית: קונצ'רטו לכנור ותזמורת; ברטוק: קונצ'רטו לתזמורת; ברהמס: וריאציות על נושא של שומאן (י. קליכטשטיין).
22.30 ג'ז קלאסי.
23.00 מתזורי יצירות – י.ב. באך: המוסיקה הקאמרית; היידן: סימפוניה.

רשת א'

10.05 שיריקוד – מחולות ושירים משלנו.
15.30 האוניברסיטה הפתוחה – "יחסים בינלאומיים בעידן הגרעיני". הפעם: "היחסים בין מעצמות-העל בעידן הגרעיני".
16.05 מועדון שעון החול – מעולמו של האדם המבוגר.
17.10 צבעי הקשת – "שירים ממזרח אירופה".
22.05 שניים יחד וכל אחד לחוד – הפעם: "אימוץ ילדים" – לבטים של מאמצים ומאומצים.

רשת ב'

14.06 לראות או לא לראות – יומן לתרבות ולאמנות.
17.05 רגעי קסם.

רשת ג'

18.06 מקום בצמרת – מצעד הפזמונים הישראליים.
21.05 אדום עתיק – שירים שלא נס ליחם.
23.05 פניני ג'ז.

גלי צה"ל

18.05 שעה קלה על כלכלה.
18.45 חמש עשרה קטנות.
19.05 ראיון מיוחד עם תא"ל שמואל ארד, קצין חיל הצנחנים ראשי. (ש.ח)
19.55 פינה חמה לכביה.
20.05 בעיקר מוסיקה – המכללה המוסיקלית המשודרת "יסודות תחכורה של המוסיקה".
21.30 אוניברסיטה משודרת – מבוא לתולדות המתמטיקה – אריתמטיקה וגאומטריה בבליה.
23.55 שיחות חצות – עם ד"ר ברנסט פויינגולד – מרצה לחינוך באוניברסיטת ת"א.

צה"ל 2

19.06 רדיו רדיו.
20.05 צרפ.
21.30 הודעות לחיילים.
22.05 הפסקת עשר.
23.05 קול הצ'י זאת.

18.06 אצבע על הדופק – ענייני בריאות ורפואה.
19.35 עולם חדש – ענייני האדם וסביבתו.
20.05 פרקי חזנות כבקשתך – מאמר שיר.
22.05 שוטטות.
00.15 לתאות בחלום – שירים לסיום של יום.

קולנוע

■ תל־אביב
אסתר: לילה מגניב 9.40, 7.30, 5
אורלי: זיווג משמים 9.30, 7.15, 5
בית ליסין: 23.15 שיגעון בחלל
בן־יהודה: הישור גורלי 9.30, 7, 4.30
גורדון: להב משונן 9.30, 7.15, 4.30
גת: הקיסר האחרון 9, 6
דיזנגוף 1: דאן דה פלורט 9.30, 7.15, 11, 1.45, 4.30
דיזנגוף 2: מורים 9.30, 7.15, 4.30, 11 1.45
דיזנגוף 3: תקווה ותהילה 9.45, 7.30, 11, 1.30, 4.30
דקל: חשוד 9.30, 7
דרייב־אין: משאלת מוות 4 9.30, 7.15, 24 – סקס
הוד: ריקוד מושחת 9.30, 7.15, 5
הקלנוע (בית ציוני אמריקה): רוזי צריגג קרוס מס' 84 9.30, 7.15, 4.30
חן 1: מעקב צמוד 9.30, 7.30, 5.00, 2.00
חן 2: יום במלכודת 9.50, 7.25, 5
חן 3: אי אפשר לקנות אהבה 9.50, 7.25, 5.00
חן 4: הנסיכה מבכלי הילס 9.50, 7.25, 11, 2, 5
חן 5: מתלון הוד המיטות 9.55, 7.30, 5, 11, 2
לב 1: נערות עובדות 10, 8, 5, 2
לב 2: מלאכים בשמי ברלין 9.50, 7.30, 2, 4.45
לב 3: ריקוד בחשיכה 9.50, 7.40, 5, 2
לב 4: מבול הרבורים 9.50, 7.30, 5, 2
לימור: ללא מוצא 9.30, 7.15
מוגרבי: סגור לרגל שיפוצים
מוזיאון: עיניים שחורות 9.30, 7, 4.30
מקסים: הבלתי משוחדים 9.15, 7.15, 4.30
סינון (לשעבר אלנבי): הזכמת רחוב 9.40, 7.30, 5
סינמה 1: סגור לרגל שיפוצים
סינמה 2: סגור לרגל שיפוצים
סמדר: סגור / מוזיאון: עיניים שחורות 9.30, 7
פאר: יופיו של ההמא 9.30, 7.15
פריז: יהושע יהושע 9.30, 7.15, 4, 2, 12
23.30 מופעה את מר גורבר
צפון: מאגון 9.30, 7, 4.30
שחף: עבבר הבארים 9.30, 7.15, 5
תמוז – רמת־אביב: ילדה גדולה + עורבים 9.40, 7.30
תבלוני: עשבי בר 9.45, 7.25
תל־אביב: משאלת מוות 4 9.30, 7.15, 5
הסינמטק הישראלי:
7 על התותים רגאר
9.30 נישואיה של מריה בראון

■ חיפה
אורה: יהושע יהושע 9.15, 7, 4.30
אורלי: מלאכים בשמי ברלין 9.00, 6.30
אמפיתיאטרון: סגור
ארמון: סגור
עצמון 1: ללא מוצא 9.10, 6.45, 4.30
חן: לילה מגניב 9.15, 7.00, 4.30
עצמון 1: עבבר הבארים 9.15, 7.00, 4.30
עצמון 2: שגעון בחלל 9.15, 7.00, 4.30
פאר: מעקב צמוד 9.15, 6.45, 4.15
קריאור: יופיו של ההמא 9.15, 7.00
רון: היחור גורלי 9.15, 7.00, 4.30
רב גת 1: ההשור 9.00, 6.30, 4.00
רב גת 2: הקיסר האחרון 8.15, 5.00

■ קריות חיפה
ספיר: ספורים שספרתי לאמא 9.15, 7.00
סביון: לילה מגניב 9.15, 7
אורות: עבבר הבארים 9.15, 7
בית העם: מתלון הוד המיטות 9.15, 7
היכל: הנכל האהבה המאובת 9.15, 7
ציון: כחום הנוף 9.15, 7

■ אשדוד
צבורה: עבבר הבארים 9.30, 7.15
אשדודה: האלמנה השחורה 9.30, 7.15

■ אשקלון
אסתר: ריקוד מושחת 9.30, 7.00
כנאור: יום במלכודת 9.30, 7.30
רוזה: מעקב צמוד 9.30, 7.30

■ באר־שבע
חן: סגור
היכל התרבות:

■ הרצליה ■ רמת השרון
היכל: היחור גורלי 9.30, 7.00, 4.30
מלון דניאל:
כוכב: 4.15 הרפתקאות הוד הקרן
7 גורדי להט
9.30 כייבי אריזונה

■ עפולה
מוסתורה: יהושע יהושע 9.00

■ חולון ■ בת־ים
ארמון: יופיו של ההמא 9.30, 7.15
אורנים: אבא גנב 9.30, 7
מגדל: המרצת מסן פרנציסקו 9.30, 7.15
מתנים קרית שרת: סגור
סביר: היחור גורלי 9.30, 7.00, 4.30
רוינה: ריקוד מושחת 9.30, 7.15
עצמאות: ריקוד מושחת 9.30, 7.15, 5

■ ירושלים
אדיסון: משאלת מוות 4 9, 7, 4.30
אורגל: הניצוץ 9, 6.45, 4.30
אוריון 1: יהושע יהושע 9.15, 7, 4.30
אור 2: זיווג משמים 9.15, 7, 4.30
אור 3: אבא גנב 8.45, 6.45, 4.30
אור 4: יופיו של ההמא 9.00, 6.45, 4.30
23 9½ שבועות של שברון תפשים
אור 5: זעם של כבוד 8.45, 6.45, 4.30
23 פינק פלויד החומה
בית אגרון: 4 רמבו הפיל המופלא
6 קיוזות מלוכלכות
7.30 הזנבים של אלכס
9.30 אפוקליפסה עכשיו
24 מבוקש חלוי או נשוי
ארנליל: מעקב צמוד 9.40, 7.30, 5
כפיר: היחור גורלי 9.30, 7.00, 4.30
מוטשל: המאבק להיים 9.15, 7.00
סמדר: שמפוו 9.15, 7
עדן: סמדרים הרמים 9.00, 7, 4.30
רון: החשוד 9.15, 7.00, 4.30
תיאטרון ירושלים: תקווה ותהילה 7, 9.30
6.30 שואה חלק א

■ כפר־סבא ■ רעננה
שמש: הנסיכה מבכלי הילס 9.15, 7.00
תפ: זעקת השנאים 9.15, 7.00
אורות: סגור

■ לוד ■ רמלה
אורות: סגור
נוה זית: סגור
אורון: זעם של כבוד 9.30, 7.30

■ נהריה ■ עכו
הוד: מי הנערה הזו 9, 7
רון: סגור
אודיטוריום: סגור

■ חדרה
תהילה: זעקת השנאים 9.15, 7.00, 5

■ נתניה
שמוריה: סגור לרגל שיפוצים
אסתר: לא יכולה בלי זה 9.30, 7.15
שרון: מעקב צמוד 9.15, 7, 5

■ קרית אונו
מתנ"ס: סגור
מרכז קהילתי: 8 הבלתי משוחדים

■ פתח־תקוה
שלום: נערות עובדות 9.30, 7.15
היכל 1: היחור גורלי 9.30, 7.00, 4.30
היכל 2: שגעון בחלל 9.30, 7.15, 5
היכל 3: משאלת מוות 4 9.30, 7.15, 5

■ קרית שמונה
שגיר: המרצת מסן פרנציסקו 9, 7

■ ראשל"צ ■ רחובות
ג.ב. רון 1: היחור גורלי 9.30, 7, 5 אלדין
ג.ב. רון 2: יהושע יהושע 9.30, 7.15, 5
רמבו הפיל המופלא
נקסט: ללא מוצא 9.30, 7.00
ראשון: סגור
בית העם: דאן דה פלורט 9.30, 7
הוזר: מאגון 9.30, 7
חן: ריקוד מושחת 9.15, 7.15

■ רמת־גן וגבעתיים
ארמון: מעקב צמוד 9.45, 7.25, 4.30
ארמון: סגור
לילי: יופיו של ההמא 9.30, 7.15
הדר: היחור גורלי 9.30, 7.00, 4.30
רב גן 1: הקיסר האחרון 9, 6
רב גן 2: ריקוד מושחת 9.30, 7.30, 5
רב גן 3: אי אפשר לקנות אהבה 9.55, 7.25, 5
רב גן 4: ללא מוצא 9.55, 7.25, 5
שבועה: אבא גנב 9.30, 7.15, 5
שמואל: 8 מטאל באקס

נהג !
עשה את המינימום למען אלה העושים את המכסימום.
תן טרמפ לחייל !